滿洲報
（第三種郵便物認可大正十一年七月二十四日）
發行人 王平山　編輯人 金念曾　印刷人 金念章
（本報價目）每月一圓四角 六個月七圓八角 全年十五圓 郵費先惠 郵票不收（外國除日本加郵稅）
（廣告刊資）一行十二字起碼一日每行一圓 特別地位加倍 長期另議 以上俱以現大洋爲本位 但朝鮮臺灣日本及其他國即以日本金幣爲本位
大連市常盤町二十九番地 發行所 滿洲報社
電話 編輯部（長）七五一三番 經理部（長）四〇三四番 社長室 三二八二番 三一七二番
振替貯金口座（大連）
THE MAN CHOU PAO
29—31 Tokiwacho
Dairen, Manchuria
昭和八年十月三日

對俄策根本更新
日陸相喚起外相注意

日陸軍當局最近深甚注意蘇聯東方政策戰備充實之汲々狀態故有感於急籌對策之必要對於廣田外相所採用對俄外交方針頗爲懸念依最近情勢觀之殊有甚大之危險性故對俄政策非根本的更新不可近日由陸相向外相喚起注意（二日東京專電）

傳日俄將以干戈相見
滿蘇國境空氣甚緊張
集結精銳充實空軍構築戰壕
黑河等處之國人竟有避難者

滿洲國主張北鐵滿蘇兩國須各佔一半之公平權利然因蘇聯代表不揆誠意致孕幾分不安之空氣並有流言蜚語謂**蘇滿國境險惡及有國防之責之日本與俄不遠即將以干戈相見**近大黑河齊齊哈爾北方之滿人資本家多來哈避難人心極端緊張又傳蘇聯遠東軍亦考慮萬一之場合於國境集結精銳之武器充實空軍構築戰壕設堅固防禦陣地配置坦克車戰鬥氣勢日濃一日又傳蘇聯國若於遠東對日出積極行動西部國境甚爲危險乃與德握手由德補給軍費招聘技師以免後顧之憂**蘇俄無眞讓渡北滿之意已決意不辭與日滿兩軍開戰**云云此爲由黑河經齊齊哈爾避難之一滿人所談云

請撥美棉麥借欵
河北造林鑿井
實廳擬具計畫需欵額數
省府例會通過即呈中央

天津訊、實業廳以本省最大之災患、莫過於「旱」「水」、爲謀調劑起見、鑿井造林、刻不容緩、惟本省辦理上述工作、因經濟困難、不克作大規模之策劃、故成績殊鮮、日前提議請行政院撥棉麥借欵一部、特擬具計劃兩項、共計需洋六百五十萬元、經省府委員會議決、准予轉呈中央、撥付興辦、玆將實廳兩提案原文照錄於左、（一）河北亟應造林五年計劃、一、荒山造林五年計劃、森林能減少雨水流量、防止河水泛濫、且能吸地下水分、增加雨量、以免旱災、已爲各省所公認、先總理在民生主義第三講中、對於森林能防止水旱亦言之綦詳、勿庸贅述、河北水旱頻仍、實因西北一帶荒山太多、有以致之、又查海關報告、外國木材輸入我國者、就民國十九年一年言之、已達二千七百餘萬兩之鉅、現市場所售木材、舶來品佔居多數、利權外溢、殊屬可惜、是河北造林一事、能預防旱澇、且可杜絕漏卮、關係異常重要、河北省每年造林、成活均在七成以上、年至少可育五十萬株、惟各林業機關需費支絀、値此兵燹之餘、另行籌欵、自屬不易、而正在方興未艾之林業、一日停頓、未免可惜、前公佈之荒山荒地造林條例、因人民限于經濟、無力舉辦、均應請撥棉麥借欵、以謀發展、一、應取方針及需欵數目、查河北省全省面積計有四十七萬餘方里、至荒山荒地面積雖無切實調查、至少當在全省面積四分之一以上、即合十萬餘方里、河北荒山面積既廣、故欲實行如此大面積之造林、自應採用官民合作制度、官家造林以保安林爲主、將全省荒山劃分五區、由省立五處林務局負責進行、私人造林以經濟林爲主、或用自有荒山、或遵章承領荒山、均由官廳撥欵補助、並對技術加以指導、總計需欵一百五十萬零三千元六百三十五元四角、能育苗七千萬株、造林四千六百萬株、而補助私人造林株數尚不在內、（二）河北鑿井灌田十年計劃、查河北迭遭亢旱、作物歉收、提倡農田水利、實爲目前要圖、復查農田水利中、雖有鑿井鑿泉開渠等項、在河北最需要者、厥爲鑿井、蓋鑿泉開渠、限於地勢、範圍較狹、不若鑿井灌田、較爲普遍、前經調查、河北適於鑿井者、計有一百二十一縣、均應積極興辦、以免亢旱、本廳自經訂定督飭人民鑿井辦法、通令遵辦以來、雖已鑿井三萬餘眼、然河北面積遼闊、缺井尚多、類因經濟困難、進行遲滯、如能由棉麥借欵撥給五百萬元、貸給農民鑿井、每井貸欵百元、分五年償還、每井按灌田二十畝、每畝比旱田多收益五元計、則十年之內、結果雖鑿井一十八萬八千八百六十七眼、可灌田三百七十七萬七千三百四十畝、比旱田可多收益一先八百八十萬六千七百元

由長移駐萍鄉後
何健旗開得勝
斃匪兩千五百繳槍千枝
匪區鹽油公賣頗著成効

漢口總訊、鍵抵萍鄉後、下令何剿赤匪、王東原彭位人兩師、二十三二十四兩日、在蓮花與匪激戰兩晝夜、斃匪二千五百人繳槍千餘枝、南昌訊、行營食鹽火油管理局長熊遂談公賣情形云、食鹽火油公賣、係經濟封鎖之一部、其目的即斷絕匪區接濟、與一般鹽務行政不同、一、公賣性質、採用官督商辦、各縣設立公賣委員會及分會、按全縣或全區所需食鹽火油之數量、招集鹽商油商集資買賣、並監督其收支、限制其售賣數量、二、公賣機關、由各縣政府、縣商會、及其他法團共同派員組織之、各區各重要市鎮、設公賣委員會、由區公所及重要市鎮商會各聯保主任或保長組織之、三、公賣方法、縣委員會購買鹽、用管理局製定之護照、油發交商人採辦、分會購買、乃向區公所請領購買許可證、往縣公賣委員會採辦、人民購買、則用各縣府所製定之購買憑單、向各分會購買、其項證單、散發人民、不取分文、食鹽數量、每人以四錢至五錢爲限、火油以戶計算、十口以上之家爲上戶、每戶每日不得買過半斤、五口以上爲中戶、每戶每日不得買過四兩、五口以下爲下戶、每戶每日不得買過二兩、至於商店工廠、因消耗較多、可照此等級加倍購買、四、公賣之效果、據截獲匪區報告、知自經濟封鎖實施後、匪區物質異常缺乏、尤以火油食鹽二項爲匪區所無、又人生一日不可少者、倘我軍封鎖嚴密、必制匪死命

黃北上歸任
已離滬赴南京

自八月初旬即來上海之北平政務委員長黃郛近因諸般情勢已無再留滯上海之必要遂於一日午後十一時自滬赴南京再轉北平歸任云（二日上海電）

東北軍及財政問題
宋黃間已諒解
汪精衛訪黃後談話
謂黃即過南京北上

汪精衛於三十日午後三時往訪黃郛約行二時間之重要會談其後復向記者團發表黃將經南京北上聞此係因重要問題之東北軍及財政問題宋黃兩氏間已成立諒解之結果云（二日上海電）

滿洲國軍政部
設立海軍校

滿洲國現下之海軍僅爲江防艦隊且大部分爲老朽艦故於有補充之必要然於國防上仍不充分於是高唱設立海防艦隊並海軍學校屬此軍政部方面目下愼重考慮中決定先設立海軍學校九月中旬王軍政部次長赴哈爾濱關於敷設地其他與江防艦隊司令部協議之結果似行計算明年度豫算之模樣云

開往黑省列車
遮斷於四埠

因四洮線、洮昂線方面之百斯篤蔓延大連齊々哈爾間奉天齊々哈爾間直通列車自一日起於四平街遮斷四洮線則自四平街站折返運轉云

國府決使舊東北軍
移新疆防邊
因俄窺新甚急
計畫移植傾共華僑

蘇聯之經略新疆省已節節進展最近又計劃集有共產黨色彩之華僑約二萬移植於新疆塔城方面因此當地之回教徒甚抱不安已向國府訴請處置國府於協議後以舊東北軍既失結束力諒無反抗中央之氣力**因決定使其移駐新疆捍衛邊防然十萬餘**之大兵輸送亦匪易事然政府確欲於此機會斷行處理舊東北軍云（一日上海電）

閩軍攻擊洋口
與赤匪激戰甚烈
福州增築砲壘十三座

福州訊、共匪退集洋口後、延平建甌境內已無匪蹤、日某某各部會攻洋口、激戰甚烈、即將克復、福州近郊築砲壘十三座、由建築工會承包、已動工、福州訊、延平西北殘赤、經我軍痛擊、向上下洋退後、沿溪一帶土匪去路、悉被堵截、我軍復抽調勁銳、再向匪巢進剿、匪中我埋伏、傷亡在三百名以上、劉和鼎二十五日午夜電省、謂據桂旅長電稱、洋口附近赤匪、二十三日再度向順城進犯、被駐軍痛擊、死傷二三百名、一部逃竄將樂、現將樂駐軍已在出城追擊中、郭世增在綏署紀念週報告稱、赤匪猜忌狠毒、殊足寒心、其在閩西殘殺青年學生、至一萬七千有餘、蓋知識階級在赤匪心目中、因視爲優秀份子、非加以摧殘、不足以快意、最近赤匪竄閩北、閩閩騷動、經我軍痛擊、已見潰敗、現洋口等處尚有殘匪一部、我方正調大軍痛予聚殲、想十日內、當可肅清

黃郛即北返
何應欽未辭
李擇一南下

上海訊、殷汝耕二十七日謁黃郛蔣作賓、對華北外交、有所商洽、北平消息、軍分會常委蔣伯誠、電滬促黃（郛）北返、黃氏當晚電覆蔣氏、原文如下、特急、北平蔣伯誠先生勛鑒、宥（二十六）電奉悉、日來平北形勢吃緊、至深焦慮、連日在滬與日方切商緩和辦法、一俟覆到、即當立刻北行、另電告敬之（何應欽）兄外、希譽照、弟郛宥（二十六日）酉印、軍分會發言人稱、二十七日京津泰晤士報登載（何應欽請辭）新聞電一則、不勝詫異、蓋何委員長坐鎮華北、近日處理各項軍務、照常辦公、並未向中央請求辭職、此項消息內容、顯係不確云、戰區接收委員李擇一、接黃郛電召、於廿七晨赴津、在津勾留一日、即轉車往滬

第二次體育大會閉幕
全國各區競技之結果
最後足球戰關東州又唱凱歌
執政盃爲優勝吉林之組所得

滿洲國體育協會主催之全國第二次體育大會第三日最後之足球決勝戰爲關東州對北滿於午後二時起開始對抗兩軍互施平生之力各不相讓來往衝突之猛烈實爲開戰以來所鮮見此來彼伏恰如翻山倒海精彩百出觀衆亦爲之目炫神奪忽而掌聲雷動忽而鴉雀無聲演至最後之結果前半**一對零後半二對零總結局爲三對零比關東州遂鞭敲金鐙響人奏凱歌還矣**於全會之競技種目終了後繼即爲滿洲國政府阿式足球隊與全奉天之模範隊對抗於五時半方告終了選手隨一同整列至正面主席台前行閉會禮首爲國旗降下式次即由西山文教部總務司長致簡單之閉會辭繼則三呼萬歲意義甚深之大會即隨之閉幕矣

△各團體於本大會所得優勝項目如左

關東州（陸上競技、及男子籃球足球）
吉林省（女子排球）
北滿特區（男子排球）

△茲再將陸上競技各優勝者得點誌左

關東州一〇六點、興安省一點、黑龍江省一六點、吉林省九七、五點、奉天九九點、新京特市六〇、五點

△團體競技得點如左

關東州一二一點、興安省四點、黑龍江省二點、吉林省二八點、北滿特區二三、五點、新京特市二一、五點

大會全種目之優勝組爲吉林省當受執政盃並國務總理盃陸上競技優勝者爲關東州受大日本帝國特命全權大使盃其他各種目之優勝隊及個人優勝者爲籃球關東隊得國務顧問盃排球得民政部長盃與實業總長盃男子排球爲北滿得外交總長盃女子排球爲吉林得大每盃其他個人所得之優勝者由西山會長一一授與計爲軍政部司法部交通部各部總長及民政部次長宇佐美國務顧問田過參事其他滿洲國政府各要人所敬贈之銀盃云　又關東州隊一行於大會閉幕後於十月二日午後四時由新京出發於三日朝八時到連之列車凱旋云

中日兩方代表
會見於榆關
協議不戰地區問題

于學忠軍携帶武器開往灤東方面及方振武軍違反停戰協定等因而影響於華北接收地區問題日本柴山武官與中國側委員殷同俱赴山海關會同喜多關東軍參謀北平駐屯軍大橋參謀等協議今後之對策云（二日北平電）

魯韓出巡膠東
三十日由膠州返濟

濟南訊、韓復榘二十六日午離文登、因承審積案過多、電高法院撤職、下午三時半過牟平、城堯告狀者甚多、韓未入城、在汽站訊問、交縣府依法辦理、晚八時抵煙、二十七日晨在八中演講、十時赴棲霞、

南京訊、韓復榘上週出巡膠東、曾電呈國府及蔣委員長、已先後得國府與蔣之覆電、深致嘉獎、聞韓已準備將視察情形、詳爲報告云、

濟南訊、省政府主席韓復榘、前赴膠東各縣視察、二十七日午後五點在棲霞視察各機關、點驗駐軍、廿八日抵膠縣棲霞來電列下、主席來電、銜略均鑒、今日午後半點、由煙臺出發、四點安抵棲霞、知念特聞、韓復榘感廿八酉參印、又、韓主席爲離濟日久、在煙臺電濟南令總部駐津膠兩站辦公處備車、計正車四輛、頭等車四輛、三等車小三等車各一輛、包車一輛、外路包車計二十一號、二一六號、一二八號三輛、廿八日早、已由濟南開往膠州備用、三十號即可由膠返濟云、又韓儉廿八日早在棲霞點名訓話、縣長于寶棟因□撤職、委張漢宸繼任、管獄員王鏡容、剋扣囚糧、虐待囚犯、電高法院撤王職、又到萊陽視察、因路壞中止赴平度招遠、倘不赴青島、艷廿九日可返濟

駐於哈埠之
比領館復活

據布拉晒爾來電訊最近比利時政府擬將現在休止中之哈爾濱名譽領事復活有開始領事職務之意向果能事實現概將任命多年勤務於天津之半年恩氏爲該館領事之模

德川公使
回抵新京

北滿視查後歸京之德川加拿大使於二日午前九時謁見溥儀執政後即赴大和旅館正午又與杉村公使於該旅館出席鄭國務總理主催之午餐會有種種懇談云

黃紹雄決赴張
商內蒙自治

南京訊、黃紹雄決奉命赴張垣、會同宋哲元、傅作義、召內蒙王公開會洽商內蒙自治、白雲梯將同行、內政部頃呈行政院、以不違背國家制度、鞏固邊防爲原則、協助中央、貢獻內蒙實行自治、上海訊、黃紹雄二十七日晨抵滬、下午三時訪宋子文及黃郛、商華北各問題、並代表中央促黃郛北返、黃謂此次赴晉晤閻、對國事與中央一致、未涉政治、方吉等部竄入察境、不致影響華北局勢、中央派予指導內蒙自治、行期未定

華婦吐血而死
欲搭輪船赴滬之
經過鼠疫地疑似保菌
大連當局急着手檢驗

二日午前九時大連出帆之日清汽船華山丸有欲乘船之病人**華女被拒絕乘船遂即咯血死亡檢查結果該女係自洮南來擬赴上海者有患鼠疫之疑**局當頗爲狼狽大連署香取囑託醫海務局員榮平檢疫課長當即同往現場遮斷交通着手調查死因云又大連第三埠頭死亡之疑似鼠疫患者爲山東省泰安府生人在黑龍江省綿子山站居住之顏何氏（三五）於上月廿七日經洮南、開通、四平街於一日午前八時來連在天泰棧一泊**觀其在鼠疫流行地通過事實及死亡時之關係似有相當之鼠疫潛伏**現香取眞榮平兩醫師於寺兒溝檢疫所對鼠疫反應着手檢查中

行政院討論
洋米進口稅
粵商到湘購米

南京訊、行政院爲徵收洋米進口稅事、將召集內財實交鐵五部、開會討論行步驟、立法院前奉中央交下審議財部修改之海關進口稅則、以事實問題、須待宋子文回國方可決定、審議而未決、頃該院以洋米應否增加進口稅、及蘇皖各省受洋米傾銷影響甚鉅、認修改海關進口稅則、不容再緩、擬催財部迅速陳述意見、以便早日審議、長沙訊、粵徵洋米稅、奸商囤積居奇、食米漲價、商會長鄒殿邦來湘接洽湘米銷粵、何鍵特令財廳速辦大宗湘米運粵、接濟民食恐慌、調節農村經濟、省府本日歡迎鄒會長及各銀行行長協商一切

滬戰閉鎖之
沙市日領館
於二日開館

上海事件以來閉鎖中之沙市領事館依十月二日領事代理出中書記生之到着即行開館至重慶成都鄭州領館目下正考慮中（二日漢口電）

今日本報三大張

本報發刊 崇德彰善錄徵稿啓事

敬啓者竊惟吾滿俗尚質樸嚮爲世所稱道在此古風未泯之邦三千萬官民士庶之中**或施仁發政爲宦海之循良或處世立身有頌聲於鄉里堪許爲德行美備之君子**者自均大有其人今日政治既在王道主義之下德行一端又居孔門四科之首其應使芳輝永播幽光發揚者固矣而樂善好施扶危濟困本已飢已溺之襟懷活盈萬盈千之生命熱血高風亦同屬不可湮沒即如建國初期萑苻未靖民衆遭逢離亂慘狀罕難盡述**各地慈善家及時奮起踴躍輸將努力救恤**其功績之昭著與以德行見重之英賢兩相並美實各具不朽之價值揆情度理均有特書之必要**本報鑒此因決定刊載崇德彰善錄專爲立德諸彥及慈善大家徵求事蹟逐次錄登報端將來並須編訂成書用期竹帛垂名**傳諸後世永爲德育之金鑑爲所望各界人士不吝贊助舉其所知剋日寄稿不勝企幸之至玆並訂徵稿簡約如左

簡約

一、本錄所載限於德政昭彰之循良德行美備之賢士扶危濟困之慈善家其事蹟確可光耀簡冊値得特書者
二、各界人士均可就其所知之具有前項資格者紀述事實寄稿推薦以備採登
三、推薦人於寄稿同時須並寄被推薦者之照片一張俾資製版刊載
四、來稿必須文義通順字跡清楚
五、推薦人現在之通信地址及眞實姓名於寄稿時亦須通知本報以昭鄭重且便於必要時之詢問調查但並不揭載
六、寄來之原稿及照片無論登載與否恕不發還
七、寄稿信面請書『大連市常盤町廿九番地滿洲報社崇德彰善錄編纂係』收啓或向本報各地分社寄稿亦可

注意

倘將製版費等繳於分社或代派處時須索取臨時領收證而後於五日以內未收到本社之正式領收證時須速通知本報經理部

奉天市同善堂通告（珠林寺存靈者注意）
爲通告事據本堂珠林寺報稱該寺存靈之戶日見增加而收期久未納費浮厝之靈頗多若不設法掩埋虛佔房間不惟收入受極大影響而新來寄存之靈復無處存放擬將積欠租金各靈柩移埋於義地俾便騰出房間存置新靈而免損失等情當經本堂提出董事會議決凡寄厝欠租金不繳者限期三個月着其遷移如逾期仍無人過問即行掩埋並呈奉市政公署核准各在案合仰週知自十月一日起至十二月三十一日止在此期限內前往交納欠費否則過期即行照章移埋於義地勿得自悞特此通知
大同二年十月一日

曹世興啓事
啓者明以……承繼自是各紹宗支分治家業……曾經蓋平縣地方法院驗明過繼以法院判決書爲證以玆院事悠久深忘今特鄭重聲明所有該曹福讓之事宜當然統由該個人負責處理與……俾便週知特此聲明
九月二十六日

資本增加聲明廣告
敬啓者敝商自開業以來頗蒙各方之光顧生意日隆良有賴焉惟因資本不巨故對抽贖期限定爲七個月此外留當五月以示寬厚敝商設業瓦埠素抱流通金融救濟困之主義現因資本增加乃自國曆九月一日起將抽贖期限延爲十個月留當二月以符定章而廣招徠恐未週知特此聲明
復縣瓦房店舊市街　裕豐當謹啓

舖墊接兌聲明
敬啓者新德記大藥房經理李蘭亭君今因東內股東不欲前圖情願將該藥房全部出兌馬蘇亭名下經營照舊開張今後關於該藥品以及舖墊等完全蘭亭以及衆財東內外一切銀錢債務等等概與敝人無涉關緊要用特鄭重聲明
接兌商　新德記同記大藥房經理馬蘇亭啓

廣田外相努力樹立 非常時新外交策

已與陸海藏相等交換意見 成案作成即上奏並訪園公

廣田外相就任以來已與荒木大角高橋三相會見披瀝外交方針其大綱三相意見似已一致即

一、以滿洲事變爲換機之非**常時外交外務軍部有聯繫之必要於脫退國聯後之美俄華外交已按其方針進行**尤其在一九三五年之軍縮會議前愈爲緊要

一、爲對抗阻遏日貨進出政策**確立經濟政策乃目下之急務**

一、爲樹立此等對策**明年度要求千九百萬元確屬必要**

廣田外相現據以上見地與關係方面首腦部協議同時將命重光次官以下局部長作製具體案云(國通二日東京電)

調整對俄對美對華外交決意打破現下非常時外交之廣田外相自就任以來**確信外交與國防爲不可分已先與**荒木陸相及植田參謀次長大角海相高橋軍令部次長等順次會見諮詢軍部意向更於三十日訪問高橋藏相對財政問題交換種種**意見以努力樹立新外交政策最近成案作出即可參內上奏**於本月中旬再赴興津訪問園公得諒解後外相即可實行其經綸懷抱云(國通二日東京電)

表演作戰技術飛行 陳潘由津飛平

天津各界招待並行講演 希望國人努力自造飛機

天津訊、海軍航空處長陳文麟、課長潘鼎新二氏、廿七日在津受各界熱烈歡迎、並作講演三次、上午十時在市黨部受各民衆團體之歡迎、並請陳氏演說航空救國要義、正午由旅津福建同鄉在閩粵會館設宴歡迎、下午三時應南開學校校長張伯苓之邀、赴該會講演、下午六時又應青年會本市紳士王文典等於六時在青年會公讌、並約本市市黨部各機關首領及各界領袖作陪、席散即在該會大禮堂內、向該會會員講演、原定廿八日下午赴平、因受浙江同鄉之挽留、於廿八日下午五時公讌、故改於廿九日下午二時赴平、仍在東局子飛機場起飛、飛起時、並表演航空技術二小時、歡迎本市民衆往觀、藉此可知近代航空技術之功妙運動、所表演之技術駕駛方法、均屬難能可貴之空軍作戰技術、遠非商用航空平直飛行可比、在本市爲空前創舉、各界人士不可不前往一觀、爲便於參觀者赴飛機場起見、已商得各路公共汽車、照跑馬期間之辦法、於是日特往萬國橋至飛機場之間行駛、以便參觀者乘坐、技術表演畢後即飛往北平、再由平飛往保定、石家莊、彰德、鄭州、漢口各地、陳潘二氏二十七日三處講演、其演詞摘要記之於後市黨部講演市黨部二十七晨十時假該會禮堂舉行歡迎陳文麟潘鼎新二氏大會、到各界代表三百餘人、由黨委向瑞丰席致開會詞、對陳潘二氏表示敬意、繼由陳文麟演說、畧謂、文麟奉海軍部命令駕駛自造江鶚號飛機作全國飛行、目的在提倡人民自造飛機、政府現在飛機、均係軍事方面之設備、民衆方面尚未十分注意、航空不僅在軍事上佔重要地位、於民衆之關係、亦極端重要、國人既已明瞭航空救國重要、故望民衆方面自起倡辦、如全國每人年出一元、即可購置飛機四千架、遇有需要、自可供獻國防、即在承平時代、亦可便利交通、調濟文化科學、提高內地智識、故航空救國實爲目前切要之圖、惟發展航空、必須駕駛及製造人才、二者不可或缺、希望諸君在此方面努力宣傳云、△繼由潘鼎新報告江鶚號飛機製造經過、略謂、厦門原設航空飛機修理廠、規模極小、經本人與陳處長之努力、製造飛機、數量雖少、終能得八九工人之助力、於四個月之時期造成江鶚號、當由陳處長試飛、成績頗佳、其第一步飛行可算成功、不過由政府考驗製造產量有限、如果全國人民予以提倡補助、產量當可增加、欲圖航空救國、必須航空民衆化、江鶚號飛行全國、亦即爲喚起全國注意、努力自造等語、此外商界代表王文典工人代表苑寶環市政府許琴伯教育局李仲吟等均有深刻致詞、至十二時閉會云

△南開講演會 廿七日下午三時陳潘二氏應南開學校校長張伯苓之邀、赴該校講演、到各部學生千餘人、先由南開中學部教務課主任喻鑑致詞、繼由陳氏演講、略謂、學青年有爲、實所欽仰、同貴校一切建築偉大、諸同學課程並聞張校長言及學校課程、均向科學化方面做去、尤爲愉快、繼述提倡航空事業緣起及興趣、與目前飛機救國之切要、政府僅能負指導責任、希望各地能組織起來、從事研討、努力自造、在求學時代、尤應獲得航空知識、爲全國望日貴校開始實行、本人返厦門後、將以此次經過感想、呈報中央、同時並請中央對民辦航空事業、予以獎勵、後即報告「江鶚號」製造情形及試陳經過、謂與舶來品並無遜色云

△青年會演講 晚間青年會之公讌、由張伯苓代表主人致歡迎詞、詞畢因已屆公開講演時間故無答詞、賓主進同往大禮堂、由王文典爲陳氏與聽衆介紹陳演詞大意謂本人歷觀歐洲各國提倡航空均以軍事、交通、與鍛煉體育三者並重、就軍事言、不但空軍可獨立作戰、且任陸海軍之耳目、司偵察通報之任、使陸海軍知敵人之年不辦、是永不能希望足敷國防航空人才之需要、吾國發展航空、不在事之難易、而在辦與不辦之間、如能喚醒人民均知航空之重要、以四萬萬之國民、人出一元、已可購飛機四五千架、惟望各地同胞共起提倡云

△閩同鄉公宴 旅津福建同鄉會以陳文麟潘鼎新此次飛行過津、特於廿七午十二時假本市針市街閩粵會館舉行歡迎讌、到男女閩廈同鄉鄉紳百餘人、席間由翁鳴○起立致詞、畧謂此次陳潘兩先生作全國飛行、發揚航空救國之旨、閩粵會館創始於甲午之前、而甲午爲我國海軍全盛時代、鄉人々供職海軍尤多聚集北洋、是此間會館昔不啻海軍之俱樂部、撫今追昔、不勝感慨、而昔日我同鄉以航海來者、今竟駕空而至、可見鄉人之努力與時代之進展、今日畧備薄酒、敬爲兩君慶飛行前進之成功焉、末由陳氏答詞致謝、至午後二時賓主盡歡散會

拓省決於明年度送出 自衛移民三千

於佳木斯附近設大收容所

日拓務省鑑於自衛移民之成功故擬來年一躍施行三倍二十二百戶約三千名輸送之計畫將豫算提出即求大藏省諒解關於移民地之中心地帶於佳木斯附近決定建設大規模收容所且同時要求豫算二十萬圓又第一次第二次之移民、內地應召準備訓練後始可赴該地刻正進行新計畫中(國通一日東京電)

日美戰爭之傳說 等於痴人說夢

美海長抵火諾魯談話

美國海軍長官史完孫乘軍艦於三十日抵火諾魯々港據史長官談云 余確欲將美國海軍力擴張至倫敦海軍條約之最大限度但列强如行縮小美國自不敢擴張如現下情勢擴張乃所不獲已者也日美關係最近頗向好轉兩國戰爭之說等於痴人說夢余今次之訪布哇乃係軍事視察無政治之意味(二日火諾魯魯電)

孫桐崗飛鄭

各界到場歡迎

鄭州訊、孫桐崗原定二十七日下午一時飛鄭、鄭各界集飛機場歡迎者約二千人、鵠候三小時、尙無消息、電漢詢問、亦無覆音

漢口訊、湘電稱、孫桐崗二十七日離湘飛鄭、但孫預定過漢時須降落加油、迄下午三時止、孫機未到、是否改期、抑已過漢北飛未悉

長沙訊、飛行家孫桐崗王祖文、廿七日離湘飛鄭州

駐保飛機調京 降落於徐州

徐州訊、軍政部航空署調駐保定愛福隆號飛機三架、廿六日由揚鴻鼎、段生奎、孫省三、駕機抵徐、以氣候不良降落、廿七日午可飛京

四川局勢展望

當前急務在於剿赤 統一須先從各軍相安起

四川資源之富厚、不獨非北方各省所能及、即以號稱富庶之江浙廣東、亦難比擬、不到蜀城不知中國地大物博之可愛也、然如何開發富源利用厚生、固繫乎民衆之努力、而政治力量又每足以左右之、所以二十年來的川省因內戰不已與政治紊亂之結果不獨貨棄於地未能開發即已有之農工商業、亦莫不受其影響、農村既瀕破產、小工藝亦日漸蕭衰、致商業命脈均如江河之就下、瞻念前途、又令到蜀者有不寒而慄之威、益以赤匪占據北川、聲勢浩大、任此農工生活漸瀕絕境、軍閥政客窮極奢侈之情況下、値不啻爲叢驅爵、前途危機、寧堪想像、所以過去之四川、係在軍閥縱橫閣之政策下、紛亂了二十餘年、時至今日、民力已盡、下層階級之農工勞働者、雖勉强掙扎、勤苦終歲、甚至不得一飽、縱無赤匪以共產之說相誘惑、社會自身已種有俶亂之因、當局者如不及早爲計、則大禍之來、殆終難倖免歟、此次各將領在安川剿赤旗幟下、合作倒劉(文輝)截至目下止、軍事已算暫告段落、以常理推測、不可不謂爲整理川局之大好機會、然試一覆按過去之歷史、則二十年來、循環往復又何只一度、所謂千載一時之機、已不知錯過多少、國人(尤其是川人)對川局統一之迷夢、何曾能由希望而進爲事實、鑑往知來、則此次之川局、一時小康容或有之、謂自此便可獲得長治久安、軍政統一、則吾人殊未有抱作大樂觀之勇氣也

今先從軍事說起、二十四軍(劉文輝部)此次之瓦解本屬內變、而非聯軍之力量所消滅、言實力、則二十四軍退出成都時、十數萬衆固無多大損失也、向育仁通電發出後、就表面言、倒劉軍事、已告段落、但實際問題猶多、絕非簡單一言可決、對劉文輝本人率少數部隊西退、就令認其不足有爲、置而勿論、然其大部隊之歸宿如何、與今後川局、實有直接之影響、據吾人離川時所知、整個投誠、二十一軍(劉湘)者不足四師、爲二十八軍(鄧錫侯)收編者在兩師以上、李其相羅澤洲劉存厚亦各收容若干、其餘向育仁在雅州收容待命者、亦有二萬餘人、換言之即劉文輝雖倒、劉之軍隊猶在、無論歸何方收容改編、要之、川省之兵未減、川民之負擔未輕、亦即禍川亂川之種子、依然存在也、所以當時成渝軍政當局、因餉項陡增、欸無從出、個個籌莫展也、抑川中軍人、向分系派、二十四軍原屬軍官系、歸劉湘後、能否與速成系軍人水乳、亦復爲今後可注意之問題也

假定軍事難題、得到暫時之解決矣、則安川以後、自應積剿匪、吾人在川時即聞剿匪會議、正在召集、迄今未見有何實際動作、籌欸請械、當然爲題中應有文章、本來剿匪是名正言順的事、日不妨大吹大擂之後、再細與爭權奪地之內戰、其來何可同日語、吾人於此、原不欲多所責備、不過所懷疑者、即(一)在餉械已經籌得之後、各軍首領、是否能同心協力、有滅此朝食之決心與勇氣、(二)縱曰能之、各軍對剿匪軍隊之支配、有無可以勝任之自信心、此兩項前提、如不能解決、則所得結果如何、未易言矣、據吾人所聞、當徐向前竄川之始、人數雖號稱數萬、其實不過六七千、設彼時能合力圍剿何致令匪勢坐大、且二十九軍(田頌堯)曾一度克復通江等縣、卒以毗河戰起、通南巴再陷田軍二次進剿失利後匪械頓增、其勢乃愈不可收拾、近自儀隴等縣淪陷、赤區愈廣、剿擊愈難、說者謂倒劉易剿赤難、其言自不爲無因、記者在成都、曾晤二十九軍方面軍官、據談、自徐匪竄川以來、各軍雖紛紛剿赤之電、然實際上只爲二十九軍曾與匪戰、田固曾受任川陝邊區剿匪督辦之職、爲剿匪而犧牲、原所不惜、惟是防區貧瘠、餉糈浩繁、二次進剿失利後、銳氣已挫、故惟有等候劉(湘)總司令就職、對剿匪作統籌之計劃、田則願聽驅策、決不敢存以鄰爲壑之心、俾赤禍早平、民困早舒云云、絃外之音、吾人於川軍剿匪過去情形、思過半矣、近據川中電訊、劉湘已定期就剿匪總司令職、關於剿赤軍隊之支配、大致亦擬有辦法、所望各軍首領能剷除成見、勿再蹈過去覆轍、於同心協力之條件下、剿赤庶有成功之望耳、更進一步、假定剿赤成功、則禍川最烈之防區制度是否可以打破、記得此次倒劉軍事發表之前、聯軍各將領會發表一通電、其中所列綱要、第一條即爲打破防區制、統一川局、安川剿匪、果均如願以償、則最後之工作、自必須統一全川、而統一之前提、又必須先除妨礙統一之防區制、川中人民高呼打倒防區制、數年於茲矣、幸各軍將領、亦有此表示、防區制誠能打破、則多餘軍隊如何安置編遣、苛稅雜捐如何逐漸減退、民財各政如何整理統一、農工商業如何獎勵發展、凡此種種理想中之問題、均可望其成爲事實、川軍將領果能大澈大悟、則豈不「懿歟休哉」乎、然面據吾人觀察、終未敢存此奢望、對上述一切的一切、雖似平易、而終覺問題太嫌遼遠、在目前之情況下不願亦不敢唱此高調也

何成濬抵重慶

即赴成都旬後返漢

漢口訊、何成濬二十七日晨八時、偕中委曾擴情綏署辦公廳主任陳光組及劉湘代表邱甲、乘鄂航飛機赴重慶、軍政要人均赴水上飛機站歡送、該機下午三時許可抵渝、過宜時何將晤徐源泉、范熙績、過萬縣王陵基登機同行、定二十八日乘汽車赴成都

漢口訊、航空公司消息、何成濬所乘鄂機、午十一時三十分抵宜昌上油、下午一時三十分過萬縣、停落半小時、四時抵渝

漢口訊、何成濬二十七日臨行語記者、赴川係因劉湘就四川剿匪總司令新職、代表監督、並與川將領會商剿赤辦法、一面視察川省地方情形、作將來辦理善後參考、川約留十日即返、歸途過宜昌、將再晤徐源泉、商鄂西匪後救濟云

方吉兩部南竄及被擊情況

北平軍分會 何應欽報告

平訊、軍分會於廿七日晨十時在居仁堂舉行例會、主席何應欽、首由何報告方吉兩部南竄及被擊情況、繼討論例案、重要決議如下、一、經理監察委員會組織條例審查通過、設委員長一人、委員十人、下次會推選、再定期成立、二、整理軍風紀念案審查通過、三、孫殿英呈請增加一師番號、決轉呈中央、至十二時散會

第四十七回 密語話秋燈隔垣有耳 紅鸞助華蓋平地生風(二)

不要胡思亂想要想在他們身上、發那們大的橫財、如果鬧出了禍變吃不消還要走呢、小蓮花道、你實在不相信、我們不妨在他們房外悄聽一回、聽他背地裏講的什麼話、我們就猜着他們是那一路的朋友、如若果然是兩個江洋大盜、你看老娘有這工夫、教他們都知道老娘的厲害、大貴點了點頭、便收藏了金錠、同小蓮花逛到畢勝孫保房外一座梔子花樹下竊聽、房內說話的聲音、雖然低微但在夜靜的時候、范大貴小蓮花一半也聽得明白、聽他們說完了話、彷彿已經安歇的樣子、大貴便同小蓮花回到自己的房中、現出神氣十足的神態、向小蓮花說道、你聽清了麼、你沒有鼻子、難道又沒有眼睛耳朶麼、你把這巡更的當做夜不收、幾乎要弄出命來呢、小蓮花道、算是我看錯了眼、任憑你們怎樣的猜來想去、那裏猜到是這們兩個人物、那裏想到水月寺中、還有什麼不空和尙、那裏想到妙如妙蓮的寃枉、水月寺現在的住持妙如、却是不空和尙、隨便指着什麼東西、幻成妙如的形像呢、這不是從古以來第一件奇事麼、怪道今年旱災水災、水月寺的收成、一些也不減少、還是那個不空和尙顯的神通哩、我怕他們雖有什麼驚人的本領、總還敵不過和尙的神通、大貴接着說道、別的不打緊、祗怕畢勝孫保兩個將來着了和尙的道兒、我們這賭錢場上、不是要缺少兩個好搭子麼、小蓮花笑道、我們該吃這一世的把勢飯麼、承你的情義、常將說我這臉皮也不錯、毋論窮到怎樣地步、終沒有合我去充當搭子、但是吃了這碗把勢飯、就免不了拿着我這臉子、做一塊肉招牌、迎新送舊、無異妓女留待情郎、就因你我沒有什麼大不了的好機會、有人提拔、你做點事業、靠着人家的冷臉兒熱臉兒、誰願意做這些事呢、大貴想道、好機會便在眼前、我們只顧巴結兩個天津人、請他拉攏我到虹記局裏做個小夥計、一般的也與家發福、何必再吃這碗把勢飯呢、小蓮花道、你說這樣話、不是糊塗虫鑽到腦子裏去麼、毋論那兩個天津人、他用得畢勝孫保、才同他們結交、準許拉攏他們到虹記局裏去、他們不肯同你結交、寧可賞你的錢財、不肯拉攏你到天津局裏做一分事業、便是肯拉攏你、他們現在要同不空和尙爲難、分明自身難保、那裏有他們拉攏人做事業的時候呢、我想不空和尙、既有這們大的法術、我們把這秘密去告訴他、便有了引身的階梯、自然他要感謝我們、不要他的謝金、祇求他傳給我們一點兒法術、我們一輩子就吃著不盡了、大貴聽他渾家的話、很是不錯、心想付這個機會眞好、況且畢勝孫保兩個王八羔子、他們一味對我要搭架子、我也饒不過他、便向小蓮花又竊竊私議了一陣、一夜意會紛馳、沒有闔眼、雞鳴起來、直待東方杰鐘告辭以後、接連畢勝孫保也走出門去、大貴夫婦便悄悄溜出小村、喚了兩乘轎子、擡到山上、已是上午時候、兩人見過轎錢、走到水月寺前一齊寺中開着沒有關閉、一個知客人客堂、客堂內站定一個知客的尼僧、年紀約在二十來歲迎面向大貴夫妻念了一聲佛號、現出極謙和的態度、問道居士同女菩薩、從那裏來、有何貴幹、小蓮花忙湊近一步說、請恕我冒昧、我要同女師傅說幾句機密話、接着便向那知客尼僧附耳說了一陣、那知客尼僧仍然神色自若、那便叫出一個尼姑、低聲向他打了幾句暗語、那尼姑會意、便去關好了山門、知客尼僧才笑向小蓮花兩人說道、這是從那裏說起、也能、我領你們去見一見不空和尙是了、說着、即領了小蓮花大貴兩人走到一間很靜裏房外面、用手在壁板上敲了兩下、裏面的不空和尙、便知是詠棋前來迎合佛菩薩的、開門果見了凡領着一對烏男女進來、倒嚇得愣住了、這知客僧了凡走進不空面前、說你權且坐下來、這裏有一件要緊的事、要來告訴你、但這件事很是重大、你聽了不用害怕、凡事成敗興滅、自有定數、怕是怕不出道理來的、可憐這個不空和尙、打從妙蓮身死以後、一閤眼便見妙蓮向他索命、精神上受了無窮的打擊、那能把過去未來的事、輪算得瞭如指掌、但他是何等聰明的人、見他心上人、領着這一對烏男女進來、對他說着這樣話、賊人胆虛、還有想不到外面出了大亂子麼、登時也就嚇得六神無主、勉强鎭定一番、才開口說道你們有話快講、小蓮花夫婦便將夜間悄聽的情形、並將李虹光師徒前來給妙如妙蓮報仇的話說出來、又說像大和尙這樣神通、還怕什麼李虹光、不空和尙聽了這番雷轟電擊的話、反哈哈大笑起來、說、我不是發伶了麼、妙蓮原死、我那什伯、他什麼李虹光那個老東西、他那一點兒能耐、那裏過掛在我的心坎、不過耕雲師這番到嵩山去、沒有將那把乾坤刀取來、連耕雲也如像石沉大海、毫沒有一點消息、這是什麼緣故、說着又向小蓮花夫婦問道、像這樣消息、除了你們可有第三個人知道、大貴絕不思索的回道、除了我們沒有第三個人知道

株式會社 正隆銀行 本店大連 (資本金壹千貳百萬圓) 頭取安田善四郎

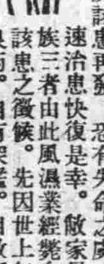

風疾 專門妙藥 風疾 動脈硬化症 著効 果大之療法

動脈硬化本系腦溢血之前驅症

半身不隨。全身不隨。舌頭不動。四肢麻木。步行困難等之風濕患者。如疾該患再發。恐有失命之虞。乞早早從速治患快復是幸。敝家早已不幸。血族三者由此風濕業經斃命。家主亦有該患之徵候。先因世上無存眞治該患良藥。自有深鑑。自敢擲注何事。專心研究。死中求活。竟至創製妙藥。足見本家主現今非常康健、早以本葯施治諸人實有非常妙果。夙承日本國內賞奬。

毫無索價……(多年辛苦。專心研究。方能創製之本葯及療法書。向該患者。毫無索價贈呈乞將本報所登廣告切取寄下爲盼。)

日本 兵庫縣明石市中町 加古中風藥本家

⊙ 廣告事件 電話 四〇三四番

當手割傷流血之際

君須立有藥物以資治療斷不願還要乞諸其隣或購諸商肆以致緩不濟急此所以人人均應置備如意膏一匣於家中凡割破傷跌損蠱蛟立塗此清涼消毒藥膏其痛立止其愈甚速新廣牛創口合一二日事耳廣東汕頭永利創銀號顏君昇萱云『鄙人常備如意膏爲家庭藥品用以治療創傷以及其他皮患均極靈驗眞外科聖藥也』如意膏清涼止痛消毒生肌統治疹瘰疥癬爛脚癩頭乾濕癬癩無名腫毒不特創傷已也 各藥房均有出售或直向上海江西路四五一號韋廉士醫生藥局函購每盒七角六盒三元五角費不取 一切信件可由奉天和記洋行轉上海韋廉士醫生藥局

SHE-KO 如意膏

本社啓事

逕啓者茲委任唐潤之君爲大連總派報處長嗣後各界如有訂閱報章者希與唐君接洽可也此佈

滿洲報大連總派報處

啓者鄙人久蒙遠近紳商各界格外關垂曷勝銘感今又承滿洲報社委以大連總派報處長之職誠恐才疏學淺不堪勝任深望新舊知雨旨前援助是爲所懇謹將外勤人員氏名列後望祈各界注意焉

外勤經理 外勤派報 收欵員 王君一 殷乃普 宋秀岩 唐有沈

處長 唐潤之謹啓 大連市三春町 長電話九四五六番

疙疸與晦暗・美中似不足 歐美淨面水・使君顏如玉

淨面水 大瓶現洋壹元 小瓶現洋五角

垂二十年經驗確能除立面上疙疸

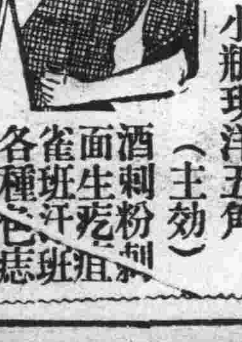

(主効) 酒刺粉刺 面生疙疸 雀班汗班 各種色斑 瘀積疙點 皆有奇效

奉天稅務監督署對過 歐美藥房

代理店 △大連西崗康德記、公主嶺三合德、鐵嶺義和堂、吉林中西藥房、海城素恩藥房、開原城裏同順成、長春中西藥房、遼陽義和堂、遼源縣廣生堂、鳳城振豐泉、卅里堡驛志順成、吉林五洲藥房、本溪協盛廣安東、東益增遠、蓋平咸春堂、千金寨信仁堂、四平街和發瑞、長春義和謙、洮南和發藥局、大連華泰藥房、瓦房店儒祀藥房、營口營口藥房、金州老德記、普蘭店康德記、西安縣濟生藥房、錦縣福隆永、新民大德藥房

大連市西通六十四番地 王仁眼科醫院 電話六七五二號 地址在常盤橋西廣場電車道中間路北便是

足球鞋 專做田徑賽釘子鞋足球皮鞋各種鹿皮鞋泊來品皮鞋等定價低廉 大連西崗大龍街九十三番地 謙益號皮鞋莊

招募代派處 凡於省城各區以及附郭市鎭欲派銷敝報者敢請即來敝分社接洽不勝歡迎之至 發報迅速 待遇優厚 奉天商埠地十一緯路 滿洲報分社啓 電話四二二四番 四二六一番

愛蕊 孔明神數暨注意目疾者請看

食孔明神數之書係蜀漢大預言家所著復經邵康節演解凡關個人休咎只要誠心祈求無不應驗故此前存者售罄復印白冊以供同好者需求每冊仍收壹圓函購連郵費壹圓壹角國幣金票均可或滿洲國壹角以內之郵票壹百壹拾分亦可(他票不收)買書附帶此券另贈通俗眼科百症一冊此書係奉天小河沿盛京施醫院著名眼科博士高大夫(墨泉)本其十七載之實地經驗編輯而成誠患目疾者之寶筏而業眼科者之南針也書存無多愛者從速(通信)奉天城內關東印書館轉

贈券

立達氏謹白

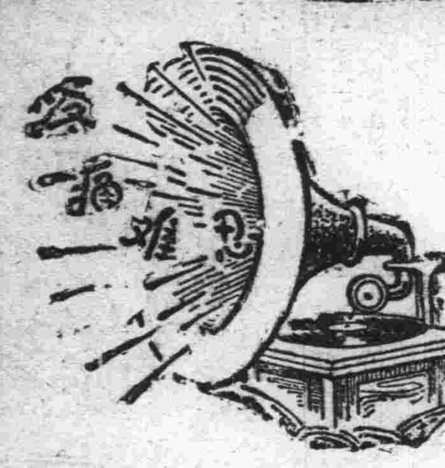

腎病留聲機

某嘗患風濕骨痛、腰痠背痛、手足麻痺、痛楚萬狀逢人便道、人譬之爲腎病留聲機

蓋風濕骨痛之起、直接由於血液不清、間接由於腎臟不强、因腎臟爲澄清血液之所也、欲防風濕先須强腎、欲圖强腎、請服第威德補腎丸

◁各大藥房均有出售▷

第威德補腎丸

味の素

(味之素)

爲主婦而不讀食譜者鮮矣、然有食譜而無味の素則固不足以得佳肴、故此味の素已有食譜靈魂之目、寔在司厨不可少之品。

(C—339)

小孩發熱不可疏忽

小孩發熱雖似輕微亦應注意以其有損健康也倘若等閒視之則孩子之元氣日衰抗抵日弱竟至發生較危症候亦未可知際此炎署迫人體力低減之時小孩發熱尤所特多胃口亦每受影響而且汗後當風致患感冒又所時有凡斯種種尋常發熱治之之藥嬰孩自己藥片最佳其性和平其効偉大善能清補腸胃使血液涼爽熱度減低也廣州南關增沙十二號陳君文恭來書云『小女陳瑛常患發熱泄瀉咳嗽等症每給服嬰孩自己藥片輒奏靈効因此次女陳琼生僅數月亦時給予此片吞服生長甚佳肥壯可愛鄙人兩女均被嬰孩自己藥片之惠故甚感此兒科聖藥之恩也 嬰孩自己藥片爲防治小兒腸胃出牙各症最佳最妥之藥如曾處無從購買可向上海江西路四五一號韋廉士醫生藥局購備每瓶七角六瓶三元五角郵費不取一切信件可由奉天和記洋行轉上海韋廉士醫生藥局

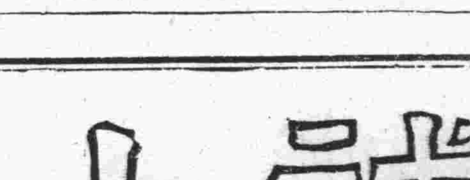

鹿胎冷香丸

鹿胎冷香丸之聲價

『鹿胎冷香丸』自發明以來治愈婦女重症。何止數十萬。凡經脈不調。宮冷白帶。久不孕育。一切女癆。莫不藥到病除。百發百仲。萬應萬靈。故轟動全國。到處歡迎。曾經政府立案註冊。又蒙中央衞生試驗所化驗證明。以及醫藥學專家們諸大家試用及試驗有效證明。各界來函感謝。一切有效鐵證。數萬餘份。而『鹿胎冷香丸』之聲價。不言而喻矣

主治

婦科聖藥『鹿胎冷香丸』專治經血不調。趕前錯後。經來腹痛經脈閉止。色氣不正。紫黑成塊子宮寒冷。赤白帶下。腰腿痛疼。夜不安睡。午後發燒。心跳心熱。自汗盜汗。癆病咳嗽。氣虛血虧。或胸腹脹飽。飲食少思。或子宮有病。多年不孕。或屢患小產。連傷數胎。以上各症。一經服用。無不立效。藥力絕大。萬試萬靈

特長及區別

本藥因含鹿胎胚胎腺故對於婦女一切因卵巢而發生疾病者、特別有效、凡經脈不調及閉止宮冷白帶、半產、腰腹疼、顏面早老、及因卵巢發育不良、難以孕育者、更有特效、鹿胎冷香丸乃用化學提精所秘製、非普通局方蜜丸鹿胎丸所可比、藥粒小而收効大、每盒裝二百粒

價目 定價每盒大洋四元每打四十元
外埠函購寄款先惠寄費在內

總經理處 瀋陽鼓樓西 金城大藥房

補品大王

贈送五千盒

龜齡機

裝在美麗金盒中

世界新藥『龜齡機』是專治男女生殖器病的新藥。是男女愛情中祕寶。缺少兒女的仙丹。返老還童的實筏。其配製原料。純用青春物之生殖腺。甲狀腺。睪丸卵巢等經種種化學的操作。配以高貴藥料所製成。故效力絕大。萬試萬靈。復經衞生試驗所化驗證明有效特許專賣

主治

老翁服。恢復青春。生殖力還少復活。青年服。鍵腦强精讀書不忘。凡生殖器病。腎虛遺精及發育不完全。性感缺乏。貧血。作事厭倦。消化不良。視力減退等。及女子經脈不調。過多過少。經脈閉止。子宮寒冷。腹痛。赤白帶下。快味缺乏。半產。及卵巢發育不良。難以受孕等尤爲特效

龜靈機養身固精之奇效

『龜齡機』具有極大滋補力。其一盒之效力。遠勝中國參茸一斤。故凡吸鴉片者。老年衰弱者。青年腎虧者。均宜速服『龜齡機』。又患早洩病。則快味缺乏。此藥有滋補眞陰。鞏固玉關之力。患者速服。無不立愈

贈送法

本藥在平津初次發行。特提出五千盒。作爲贈送平津人士之用以昭效力。而便推廣。照以下定價。在經售處凡購買龜齡機一盒者。即贈一盒。凡購龜齡機半打者即送半打。每人限一打。多者不贈。定價每盒一元五角每打十五元。買一盒送一盒買一打送一打

瀋陽鼓樓西 西藥總批發處 金城大藥房

外埠函購欲先匯寄費在內即寄上不誤郵票代洋十足通用

海上名畫家于蘭亭君美術圖案畫之錚錚也以事務紛繁恒晝夜不得休息每經劇勞之後體力因之突衰時患精神怔忡腰痛滑精之病加以無暇注重體育、每當體力疲乏之時輒吸鴉片以圖一時之興奮久之成癮、而體力尤爲衰憊、其夫人素娟女士深爲隱憂每恨無相當良藥可恢復其夫之體力、去歲在申報見「龜齡機」所治病症、與其夫之病相合、因購一打按日與其夫服用、半月之後飲食大增、精神充足、體力日健、鴉片煙癮、無形消除雖事務紛繁迄無衰憊之感、因按日常服、至今乃以「龜齡機」爲維護體力之至寶云

代贈處

營口中西藥房、哈濱寰球藥房、本溪濟生醫院、安東瑞祥泰、哈爾濱華美藥房、洮南德慶仁、長春中西藥房、江省五洲藥房、鐵嶺和發久、遼陽義和堂、千金寨信仁堂、四平街天德堂、大連同德藥房、吉林五洲藥房、大連華西藥房、

奉天

當在本月廿日前後 討論改革縣政 先開參事官預備會議 再招集縣長正式會議

奉天省長臧式毅氏鑒於所屬各縣土地民風互有不同前者爲實行縣治曾招集各縣長會議近爲實行王道政治劃一縣政起見並擬徵求各縣意見以期改善故於日前通令各縣於日及參事官等來省會議復因目下地方多事之際倘縣長與參事官一同來省地方之治安與秩序難免不受影響故於日昨重復通令各縣參事官先期來省開預備會待歸縣後十日內各縣長須一律來省再開正式會議並於開會前應將改善各項務須擬定提議待公衆議決即當施行不可因事體較小而生忽畧等情聞其開會期本月十日可開預備會正式會議當在二十前後經此番會議後各縣政治定有一番新改革云

交通事故又兩起

邇來市內人煙益形稠密因之交通亦頗繁雜交通上之事故發生亦迭誌前報警察廳方面曾努力取締及警戒交通以免發生事故嗣後署行平順每值星期例假之日則大街小巷頓成擁擠之勢大有人滿之患因之恐來往交通車故不鮮雖無過大之慘故然人撞車翻之事實亦不鮮日昨一日爲星期日街上之交通頓呈緊張自行車之來往亦如撥織且多乘際疾馳因之撞人仰車之事層出不窮計大清宮轉角於午後二時許由東來自行車一輛南來自行車一輛行至拐角處均臨崖掠馬收回不及結果人仰車翻破衣污袖起後復行爭執後經好事者出爲調停乃各認倒霉登車自去大西關上頭大什字街於午後一時許有騎自行車由東西來各一人因奔馳特疾及躲避不及結果只聽轟隆一聲人仰車翻一人並將手擰破後經交通警察勸解始行了事云

撞壞洋車三輛 並撞傷二人 司機竟脫逃

商埠三經路北頭指揮燈北馬路傍於二十九日晚八時三十分有人力車夫楊國慶年二十八歲山東德州人現住皇寺定平街福源合院內因在該處與同鄉宋長庚三十七歲孫殿臣二十二歲正在閒談忽由南方駛來一汽車號碼係奉三四開駛非常迅速該三車夫躲避不及遂均被撞倒車已粉碎司機朝鮮人名朴長春見已散禍遂由車上跳下向西逃去後經交通警趕到檢視三輛洋車均已零星散碎不堪修理惟車夫楊國慶受傷甚重其他二名傷勢輕微均不致有性命之憂當即報知憲兵隊將車開去通知汽車公司捉拿肇事之司機目下已將三車夫送至警院療治中云

夜晚歸途遇四暴漢 舌尖竟被割去 未加搶掠四人即相率逃去 被害之胡某已入醫院治療

北邊門外定興街警所界內文安街門牌七號住戶胡振起年三十許素日在瀋海路充當脚行頭目每日晚歸家住宿於二十九日晚九時許歸家由苗圃路過忽由樹林中鼠出四人將胡某捉着直奔至苗圃內一人持木棒向胡某頭部猛力相擊該胡某被擊當時暈過倒於地上其他三人即手持利刃將胡某舌尖割去少許遂相率逃去事後胡某甦醒來頭痛難忍口流鮮血言語均不便利遂步行至該管分所報告該所據告當即率警至苗圃搜查並無所獲該胡某刻在北市塲松岡醫院療治中尚無性命之危險惟該四人如此作爲並未加搶掠想係因仇所致亦未可知刻下該管警署正在偵察中云

附屬地會局 賭頭已引渡 依法律治罪

新京頭道溝祝町天玉公設之花會局前被日本警察署捉獲拘訊已誌本報經由司法係當局審理所確錄具詳供將賭頭李桂馨父子以及從犯等均於今(三十日)午前裝載大汽車一輛引渡於我國首都警察廳轉送檢察廳以刑法治罪以爲聚賭抽頭者戒云

徐長赴錦

奉天省公署實業廳長徐紹卿氏因錦縣電燈廠事務及其他公務須親臨指導乃於前三十

新京

卡倫警察署 許署長辭職

吉長鐵路幹線卡倫鎮警察分所前自警察廳成立後將該分署劃歸首都警察總監直轄即改組爲卡倫警察署其署長一職曾有更調近據卡倫特訊云

營口

王署長返省 稅視察務畢

奉天稅務監督署王家鼎署長爲視查營口稅捐局一切稅收情狀並參加該局新廳舍遷移式於月前二十八日赴營有本埠日滿各機關公宴洗塵茲聞業將以上兩項公務完竣於二十九日午後三時許即搭乘南滿車過返省垣云

楊團貫營互調 己移防完竣

遼東區警備司令部駐田莊台之楊團長頌奉王殿忠司令將該團部調駐本埠市警五區救濟院院內遺防以步兵第營賈營長接替現均調動完竣嚴守防務云

王旅長祀關岳 各處長陪祭

本月二十九日爲合祀關岳之祭日本埠遼東地區警備司令部王殿忠旅長於是日早七時率各處處長赴埠內老爺廟舉行盛大祭祀典禮云

地方事務所 定投票須知 愼重選舉事項

本埠新市街地方事務所武田所長以營口區地方委員會委員已屆滿期應行改選曾定十月一日午前八時在新市街假營口座劇場施行投票選舉新任委員等情業誌本報茲聞武田所長爲愼重選舉起見對於一般選舉人特制定左列投票場各項須知務各嚴守以昭鄭重茲覓錄各項如下(一)凡投票人蒞投票場時須先向地方事務所長報告本人居住場所氏名年齡與選舉人名簿對照相符然後發給投票用紙但被選舉人名祇限於一名(二)投票時關於記載務要字劃正確並注意誤字及脫字(三)投票用紙如有污損或寫壞時務向所長報告另行換領(四)注意投票有左列情形作爲無效

一、在投票場不用發給投票紙而記載者　一、記載二人以上之氏名者　一、被選舉人難於確認其爲何許人者　一、在被選舉人之氏名外附記他項事故者但關於爵位職業身分住所或敬稱等之記載不在此限(五)投票工作完了之時即行退場其他則悉服從場內職員之指示云

稅局刷新內部 更調分所主任

本埠稅捐局長袁學篤氏頃因屬員李子和撤職撤差遂於月前二十六日發表更調各分所主任大加整頓以資刷新茲聞覓被調各職員銜名於下(一)李稽查課長調任經徵課長(一)高經徵課長調任河巡所分所主任(一)楊河巡所分所主任調任双廟子分所主任(一)沙双廟子分所主任調任大石橋分所主任(一)高大石橋分所主任調任河北分所主任(一)張何北分所主任調任田莊台分所主任(一)張田莊台分所主任調任稽查課長云

楊縣長設筵 歡宴金川顧問

熱河省公署日人顧問金川氏因某項要公於二十五日由該省來營下榻驛前清林館本縣楊縣長漁業局趙局長等於二十六日午後一時在本埠大平康里滙海樓飯莊設宴與金川顧問洗塵藉以聯歡日滿咸宜

縣長檢閱自警團

縣署所轄各區因防胡匪竄擾相繼成立自警團擔任自衛工作楊縣長爲獎勵計於二十八日上午十時將各區自警團抽調一部集合於埠東牛家屯警察大隊部院內訓話檢閱並行鄭重擧行自警團褒獎式因此大石橋獨立守備隊井上大隊長第二中隊森重大尉江崎大尉三氏於是日早車蒞塲參加式畢午后即返橋驛云

傭人竟行竊 眞是家賊難防

上月二十八日由安東來營停泊於西海關之利貴丸輪船該船於定錨之后船長山口利太郎氏即登陸辦事比時該船雜役鮮人某乘船長上陸之便竟將船長金懷表一只金表鍊一件皮鞋一双洋服一套及滿洲國幣五十元一併竊取乘小舢板向河北逃逸待船長歸船發覺時已杳如黃鶴矣旋將案件報告水上警察局該局聞報當即派人四出尋緝未知能否弋獲云

海城

召開柞蠶會議研究 培植飼育方法 當場提議發展農業事項 參事官關心民治之一般

本縣參事官高岡重利氏自接鈐以來對於民間之實業極力提倡俾農民等站在實業立場勇猛前進故高岡氏於月之卅日假商會議場召開全縣柞蠶會議研究柞樹培植方法及柞蠶飼育常識蓋柞蠶爲滿洲國之特產物迨山繭制成灰絲暢銷外洋可以吸收若大之利益此東山人民所最宜講求者也其次各項礦產棄置於地者如滑石青石苦土石長石以及五金礦質等不一而足邑民若設法開採官署必能予以相當之援助再次則爲棉花查海城地質最宜植棉所產棉毯其纖維之長品質之良實爲其他各省所不及以上三項人民應極力提倡以促農業之發展云

參事官高岡氏到任伊始即抱開發實業宗旨第一改良蠶絲第二勸種棉花第三開發滑石近與縣長商妥令內務局招集二三十區有山塲各村長假縣商會開會討論蠶絲改良方法經參事官講演改良提倡方法有三種第一請設繭絲檢查所第二設種子改良研究所第三請實業廳接濟蠶業資本講演畢令各村長妥擬改良意見書交實業股以備採擇云

官紳宴(歡)參事官

本縣地方士紳以高岡參事官自到我邑以來輒未作杯酒之言歡因此於月廿九日假宏升樓開催官紳聯歡宴是日到場者六十餘名席間士紳等有以專賣局之密查在城內檢查私土多有出乎情理之外相告如北關黃宅前日被查時嫦婦黃太太曾被密察打完之後復將黃婦用繩綁縛其時有四歲之小兒向密查長跪哀泣而若輩竟置若罔聞卒迫黃家立書甘結指日交煙土若干兩方繳罷事等云聞高岡參事官聽完紳者一席話深滋不悅以爲民間藏私煙依規章嗣辦則可若在民宅擅自用刑有失王道國家之眞諦嗣後進省時必向當局力爭云

專署委員蒞海 鑑察禁產物

本縣農務會給鴉片專賣公署代收之禁產物阿片已達十萬餘兩因堆積過多曾請當局派員接收茲奉天專賣支署特遣事務員村田平次郎等八名於卅日早來城到農會親爲查驗煙質成分優劣以便接收聞支署人員已租妥丁府南首之房作臨時辦公處云

鴉片專賣公署派定科長春田平四郎稽私官小池文治氏到海擇定爲丁府爲臨時辦公處收集滿洲人之老於鑑定煙土者爲鑑定員開已鑑定膺品數份已實行沒收矣該科長與趙農務會長預計除交官定額外地方農民存貨不在少數特擬定爲鑑定價格發給補償金如農民執迷不悟私存待價而沽倘被稽私官查覺決定沒收不稍寬容也

青紗帳倒後 胡匪已消滅 井上隊副凱旋

駐析木城之友軍井上大隊副於月之卅日帶軍隊四十餘名由本城經過當赴西站歸大石橋本部矣據云海岫交界之胡匪自青紗帳倒後匪等已無形消滅故井上氏整隊奏凱而歸云

守備隊檢閱鄉團

本縣滕局長頃論警務督察處云十月十日前後大石橋守備隊擬檢閱鐵道各區自衛團即日先行通知各區屆時齊集牛庄以備檢閱至應去之人數刻間正在準備之中云

農會長赴橋 出席窪田會議 陳叙被災情形

本縣農會長趙庚南於月之念九日接縣署訓令著速傳知六七兩區之農分會長於十月一日來城準備赴大石橋開窪田會議並由縣農會長躬率兩分會長前往陳叙被災情形

關東州籃球得利 足球又勝北特 第二次全國體育大會之第二日午後第三日成績

第二屆全滿體育大會之第一日田徑總分等爲關東州所得第二日之籃球已爲關東州所得第三日之足球最後已於前半勝北特一籌其後之成績如何尚未可知

第三日之足球決賽開始於一日下午三時

關東州北特多半爲俄人開始之下兩軍相肉搏過十五分鐘仍爲○對○兩軍勢均力敵及二十分爲關東軍攻入一球其後竟無進展而前半中止爲休息三十分乃於四時再開茲將二日之午后成績等誌之於後

第二日之排球 總成績

△女子之部 循環戰

吉林對新京二對○　吉林勝

吉林對北特二對○　吉林勝

新京對北特二對一　北特勝

△女選手人名

吉林、隊長趙士珍、隊員、張儀清、謝惠芝、尤瑞蘭、吳芝瑞、公柱茹、王淵、顧文清、徐素婉、顏景桐、金玉琴、田桂貞

北滿、隊長朱文偉、隊員、毛若昭、于我恕、周玉芝、劉治亭、關靜忱、白春蘭

新京、隊長周淑貞、隊員、郭維嫻、任玉華、趙云香、李志民、高桂芳、金玉英、楊瑞濂、張志渾、趙輔世、林蘭芝

△男子排球計四隊

吉林、北特、新京、黑龍

第一次決勝戰、吉林對北滿　三對○北滿勝

黑龍對新京　三對○新京勝

決勝戰

北滿對新京　三對○北滿勝

第一次　北滿二一　新京一九

第二次　二三　二二

第三次　二三　一七

右排球選手人名已記昨報

第二日之籃球

決賽

吉林對關東州 一六對一五 吉林惜敗

前半關東州六后半一二

吉林一二　三

其隊之投中犯規等記錄如下

△關東州

	投中	犯規	罰中	得分
郭鴻賓	四	四	○	八
王士金	○	二	○	○
蔡寶珠	三	二	一	七
王國璋	○	○	一	一
薛期昌	○	○	○	○
項崑山	○	一	○	○
合計	七	九	二	一六

△吉林

	投中	犯規	罰中	得分
吳慶遠	一	二	○	二
王永芳	○	○	一	一
梁振華	五	○	○	一○
王士德	○	一	○	○
王雁鳴	○	三	○	○
白春育	○	二	○	○
孟樹槐	一	○	○	二
英亞倫	○	○	○	○
合計	七	八	一	一五

關東軍以多一球而勝過吉林軍

籃球決勝戰其戰績如下

前半關東州下場未三分即被吉林攻入三球先輸四點其約又爲攻入一球六對○關東州軍再敗休息三分鐘再開關東州始攻入二球吉林又攻入一球及前半最末連爲吉林攻入三球關東州又攻入一球前半爲十二對六之成績休息之下後半再開關東州軍反攻之下仍不得逞至后十二分時始得十三對十三兩軍相平及其后兩軍竟開始肉搏及在最后之一分鐘內被關東州軍攻入一球銀笛之下吉林軍乃惜敗而得亞軍云

北特田徑 表演成績

上午十一時起舉行北特之田徑表演其成績如左

就中百米有高遊義許與群等下場得成績亦不甚良擇竿跳關東州任元誥下場跳到三米一○北特拉謝夫跳到三米二○再不能跳各項成績如下

△千五百米 杉本精 成績四分二十七秒

△百米 也夫列夫 成績十一秒七

△鐵球 都盧賓

△安飛諾戈諾夫 十二米八

△女子六十米 成績十二米七○

△任玉華 成績八秒五

△四百米 梁德彰 成績五十六秒四

△女子跳高 周玉芝 成績一米二五

△高跳 拉謝夫 成績一米六五

△八百米 杉本精 成績二分八秒二

△女子鐵球 文韻 成績七米十一

△女子百米 任玉華 成績十四秒六

△標槍 八得耳 成績四十七米二六

△女子跳遠 任玉華 成績四米十三

△鐵餅 安飛那諾夫 成績四十一米七五

△跳遠 愛衣蒙特 成績六米二一

△撐竿跳高 拉謝夫 成績三米二○

△五千米 鍾世俊 成績十九十分秒

法院旁聽記

衣服首飾當堂繳還 離異准予備案 曾充教員不與醜夫偕老 四載夫婦關係從此斷絕

有富王氏者年二十歲本城人也前曾於本城某學校讀書肄業後曾充小學教員爲人生性聰穎在校時頗爲教師所推許同學所欽佩而貌娟好行動安詳數年前經媒介紹許富姓子富長文爲妻富長文者年亦二十滿陽縣人也家住城北四區郭山屯爲人身材矮小面貌醜陋精神呆滯行爲粗俗令人見之生厭即農家人見之亦不稱意何况富王氏曾受中等教育深受新潮流之薰染而又加素性高傲今得富長文爲其夫當更不滿於十七歲結褵時富長文身材矮小發育不全富王氏之性慾何堪滿足當時富王氏尙以長文年幼待三二年後或可身材高大發育完全不料年已弱冠仍如昔日富王氏遂大失所望乃有琵琶別抱之意故於瀋陽地方法院呈請離異富長文再三調解双方遂均愿離異由富王氏將首飾及衣服退還日昨開庭審理爰誌之如左

問富長文你多大歲數答我今年二十歲問你是甚麽地方人答我是本縣人問你家住在甚麽地方住答我家住在城北郭山屯問富王氏是你媳婦嗎答是問你結婚幾年了答已經結婚四年了

問王子陽你今年多大歲數答今年五十五歲了問你是甚麽地方人答我也是本縣人問你家現在甚麽地方住答我家住在小北關獅子廟胡同門牌二百二十五號問富王氏是你的甚麽人答富王氏是我女兒

問富德文你今年多大歲數答我今年四十九歲問你是甚麽地方住答我家住城北郭山屯問富長文是你的甚麽人答他是我一個兄弟

問楊鳳文你多大歲數答我今年四十八歲問你家在甚麽地方住答住在城北郭山屯

問石俊清你今年多大歲數答我六十四歲了問你家在甚麽地方住答我家也住在郭山屯

問那萬義你多大歲數答我六十九歲了問你家在那住答也在郭山屯

問張賢靈你多大歲數答我五十六歲問你在那住答住在郭山屯問你們這幾個人全是說和人嗎(楊鳳文)答是我們全是說和的

呢答他們双方的親戚看他們這官司要打起來所以才託人給說和的富王氏已經過門四年了他們夫婦素來感情就不好富王氏進城來就告了他們的親戚一看官司要起來我們大家就給說和說和他們双方也知道不離也不能好了所以他們双方全愿離我才給說和

問他們離婚還有甚麽條件沒有答沒甚麽條件就由富王氏將過門時候的首飾和衣服全給退還問你和他們双方有關係沒有答我同双方全沒關係問你和双方全沒關係誰給你來給說和的呢答我是進城來辦我自已的事來了正遇着他們有這個事我是張賢靈找我來給說和的

問張賢靈你和他們有甚麽關係呢答這(指富長文)還是我姑舅兄弟問給歸還的都有甚麽東西答有金鐲子一付一支是他家實了其餘一支給退還金戒子三個先給拿去兩個剩餘一個被富王氏娘家給當了其由那萬義給擔保將來贖出來給金簪一支白銀手鐲一付金子兩付問金鐲子金戒子都當的問金戒子三個老王家誰家當的給當一個金鐲子一支是由老富家當的問這些東西帶來沒有答全帶來了問不是當堂交嗎答當堂交給他打開看看一看(由富德文接過打開)法官問富德文你和富長文甚麽關係答他是我的老弟我們析居不幾年他父母全歲數大了所以叫我來辦

法官問富長文你愿意離了嗎答我們双方全愿意光我不願意現在我也愿意了問東西對不對答東西全對問看好是不是金的答下去可不許來找富德文說還是由中說人拿着找我們也不認識

富王氏說是不是金的由輕重也看出來了再有這金鐲子是增盛金店其餘全是興順長的看字號也看出來了你們自已的東西還不認得嗎那閃緞夾襖去年改了一回串綢大衫也沒穿還和新做的一樣

法官說你們當塲看好下去不許再來找了富得文答全沒錯富長文亦答全對

於是由法院開列單據交與富長文收受當堂完案云

新民

情報聯絡員來新

於月之二十六日午前十時半急行列車到新之奉天警務廳情報處聯絡員平山連氏下榻於縣公署開該員此次奉命西行沿途視查各縣情報藉資聯絡以便消息靈通云

吉林

修理自來水管溝

吉林省城自來水管理處張國賢主任對諸工程向未異常注意現查城內北大街幹線管溝及地下水管因年久失修以致管溝傾陷水管漏水長此以往恐誤通水該處遂於日前特派工程隊王監工率領工匠積極修理云

酒井科長已歸來

吉林省稅務監督署總務科長酒井氏日前因公親赴新京辦理一切茲以公畢未便留京酒井科長已於昨日由吉長路遄行返吉云

稅捐局定粮稅率

吉林省城稅捐徵收總局曹祖培局長現以屆本月份下旬之初所有本旬各項粮石稅率急應評定以便遵循收稅當即將上旬糧價平均作爲本旬各項粮石稅率除呈報稅務監督署備案外並出示佈告各糧商一體知照云

偵緝員升副隊長

吉林省會警察廳穀廳長現以該廳偵緝隊長副隊長業已出缺職責攸關不便虛懸遂於日前調委該隊偵緝員王斌侯升充以專責成云

吉海駛避彈甲車

吉林省吉海鐵路因時局關係地方不靖到處胡匪猖獗不時害及行車之秩序鐵路總局深鑒及此長此已往恐碍路務之發展遂擬自十月一日起開駛避彈甲車以避槍彈而保行車之安全云

司令部發放軍餉

吉林省警備司令部吉司令官現以茲屆應發本月份各部隊軍餉之際節關臨邇未便稍延該部遂於日前飭軍需處將款備妥即日通令各部隊派員來部照章具領云

電燈廠派員收費

吉林省城新開門外電燈廠林仙舟廠長現以茲屆應收本月份電燈費之期事關收入未便延緩急應收取以重經費該廠遂於日內特派收費員赴各戶按價收費云

第三旅委參謀長

吉林省警備司令官吉興氏現以警備步兵第三旅司令部上校參謀長業已出缺遺席重要未便久懸遂於日昨明令發表委鄭益爲警備步兵第三旅參謀長此令鄭參謀長當即拜命前往履新云

警察廳公佈罰欵

吉林省會警察廳穀昌廳長現查八月份各項違警罰欵及行政處分業已先行收齊急應公佈俾便週知以資核實計共人犯三百廿五人共合罰欵一千三百八十三元云

省公署放餉

吉林省公署會計處茲以節臨邇又屆應發本月薪餉之期不便稍延該處當即將欵如數備妥即日通令各處科職員一律携章照章發放云

調査代徵地方稅

吉林永吉縣公署頃奉省長公署訓令茲査各市縣徵收地方稅多有委託其他團體或任何機關代徵者歷辦已久成爲慣例實屬有碍稅務統系當此整理地方稅之際仰將委託代徵地方稅詳細情形造表具報爲要等因該縣當即遵令着手調査云

榮廳長歸來

吉林省長公署教育廳廳長榮厚氏日前親赴各縣出巡視察教育茲以公畢榮廳長遂於日昨由京返吉到廳照常視事云

慰安車到吉

吉林鐵路總局茲爲聯絡各鐵路沿線各站人民感情使之融洽藉以喚起護路觀念而保行車之安全起見遂開駛慰安列車巡行各鐵路已於日前由吉長敦路開駛到吉垣當即在吉林車站停車進行工作遂於日昨假省立民衆教育館運動塲內映演露天電影並趁機施藥演說屆時民衆前往參觀者非常踴躍現已駛往吉海路云

省署委同江縣長

吉林省長公署日昨出示懸牌佈告照得同江縣長祕作藩因故離任遺缺查有張文彬堪以代理除呈請任命並令委暨分行外特此牌示云

吉司令視查延邊

吉林省警備司令官吉興氏茲爲視查延邊一帶防務起見吉司令遂於日前偕盧處長隨員搭吉敦路前往云

鄭國務總理來吉

吉林新京國務院鄭孝胥國務總理茲爲視察吉省政務特於日昨廿三日上午十一點卅分由吉長路親身來吉屆時熙洽省長率領省垣各機關首領等要人親到站迎迓沿途軍警警衛即於本日晚間由熙省長設宴歡迎以盡地主之誼並由日滿要人作陪賓主交歡盛極一時鄭總理擬於明日分別赴各機關視察云

委代理財務局長

東豐縣長徐應宸氏査財務局長崔顯廷虧欵潛逃所遺職務暫由該局第一課長穆子學兼代辦理財務數月於玆尚屬勤愼當於月前二十五日委其代理局長以專責成幷取具縣街商號源泰合源泉達兩家保證送縣備査當即呈報省署備案所遺課長缺正在物色中將來鹿死誰手殊難逆料云

兩要人聯袂返京

吉林國務總理鄭孝胥氏與國務院總務廳長遠藤柳作氏先後由京來吉除遠藤廳長分別視察各機關及調查民情惟鄭總理此次來吉並無若何政治行動只於廿四日早十點由熙省長親陪至自來水管理處遊覽一週當由熙省長率領該處張國賢主任到處指導參觀水源地及各部機器鄭總理頗嘉獎張主任辦理之善並謂此處風景絕佳爲省垣之冠設備亦頗完美若非爲理得法焉克臻此乘興遂留影以作遊吉之紀念至十一點乃搭省署專備之汽船由江道赴江南一遊後即返城內藉以遊覽江上景色至二道碼頭上岸遂赴俱樂部之宴會由日滿要人作陪盛極一時至午後三點遂偕同遠藤廳長等乘吉長專車遄返新京時熙省長率全城文武大員均到站歡送云

醉裏　(羅黑芷著)(二四)

此刻、那街上人力車夫們的喝吆聲音、那偶然經過的一個盲人敲着銅鑼要去算定人間運命的聲音、和那些賣零食的小販們的歌唱聲音、隨着那帶有溫熱溼氣的南風吹進窗來、都似乎含有一種强有力的蘇醒的生命、雖然窗外的灰色雲層依舊是沉沉、佈滿在天空

這恰是午後二時光景、他的妻子搬進飯食、來放在一張小方櫈上、將近十天的醫院中的生活、曾經使他感到一各種的拘束和不自由、例如日中平均只許他會兩次客、吃三餐稀粥和兩個生雞蛋、廊下散步的運動是要禁止的、睡在牀上讀小說是要禁止的、乃至和家人談話、在醫生的理想中、也是要禁止的、這回好了、而且重新看見自已常用的飯碗和筷子、常吃的鹽薑和醃豬舌、坐在這平日常坐的矮椅上、對着這平日常在身旁陪食的妻子和徽、他的食慾竟比較在醫院裏增加了一倍

吃完了午飯、喝了一盃茶、他又望着書架上的一排兩個裝盛點心的圓形洋鐵筒子和一個裝有雪白的薄荷糖片的小玻璃瓶「給我一片糖」他將剛才在那刊物上所讀過的殘殺事件的記載、回想了出來、同時向那姑娘說道

「那個女士的死、眞教我動心、伊當場看見朋友倒下地去、被兵士用槍刺錐殺、便跑去拖她、這樣、她自已給鐵彈貫穿了胸脯」

他要表示、人間原不是沒意義的、這在他剛才吃午飯的態度看來、竟是一個證據

他的妻子一面喊了女僕進來、幫着收拾食具和殘肴、一面絮絮地同他的丈夫和丈夫的這位學生、談些瑣屑的事情、不知是什麼緣由、徽兒姑娘却用伊的鞋底尖使勁地去踢那個在脚旁尋找骨殖吃的花猫的尾巴、幾次弄得那可憐的小動物發出尖銳的鳴聲、於是病人秦先生笑、而伊却要哭了

決絕

「這樣的一張紙突然到了你的眼前、你必定以爲這是一篇什麼冗長而難卒讀的文字了、但是你的好奇心竟要敎你不能不讀下去、我知道你在快樂的時候、很願意用你的眼睛在一本富有纏綿的愛情的小說上、或一本能夠吐出極細致的情緒的詩歌上瀏覽、但是這封在你眼前的既不是小說、又不是詩歌、然而也不是什麼討論道理的文章、你現在讀着的、不過是一封信罷了

一說起書信、這件東西、我也覺得頗慚愧、因爲我沒有力量能夠將我的喜樂、我的哭泣、我的沉默、我的焦躁和我的在生活經驗中所嘗到的許多難以用形容詞表現出來的靈魂之所領受、貫輸在這個裏面、大約是四年以前吧、你所曾給我的那些你稱爲「犯罪的證據」的然而當時在我則一讀着便會引起親密的心悸的長短的書信、遵你的命、現在實行從我的心的欲求裏消滅去、而且牠們早已化做了火焰的餘燼冷了、還給澆上些水、傾在溝裏、現即使有善於搜尋或調查犯人半生歷史的酷吏、也不能尋找到絲毫的痕跡、這一節、你是大可放心的、而在你一方面、更不必有這樣的顧慮周到

「我告訴你、我們都有點干犯時代錯誤的毛病、原來好好的一個度着愉快生活的人、自已却爲了一種好奇的試驗、也不曾顧到對於這問題的本身有怎樣的大膽的對付、便輕輕地自已的臉上扮出了許多那嘲笑旁人的愚笨偏弱、無思想、無意志的驕傲面貌、而實行嘲笑起自已來、這樣的話、你或者因爲太抽象麼？你便不讀、便把這張紙放下、在你正編着毛冷織物的椅上、或者因爲一時的輕怒便將牠扯破、揉碎、而不加思索地便將牠扔在你身旁的火盆裏燒掉、這些、都是最可惜的舉動、而你一定是不會做的

「既犯了時代錯誤的毛病、我們便應當勇往直前、將自已做一個試驗的犧牲、學學那些做了點小小壞事也還可以生活在人群中的人物、不必費盡心血、同時要維持兩種絕對不相容的生活而諂媚我們大大在猜忌、畏懼、希望的和那多少有點醉人、甘苦痛裏宛轉地自已、絞死自已、因爲我們爲什麼要去這樣、却又怕○○錐出了脚掌心的血呢？這個、我可是不明白

「我們很願意握一握手、很願意接一接吻、有時候我們還很願意有深一層的擁抱的快樂、這些事情、在我們各自的眼睛裏、出對面的充滿着情慾的微紅的臉而相了解似地笑了一笑的時候、就可以知道得不錯誤、你承認這句話麼？

本社啓事

逕啓者茲委任郝文豐君爲佳木斯分社記者嗣後各界如有訂閱報章或刊登廣告者希與郝君接洽可也此佈

本社啓事

逕啓者茲委任崔曉東君爲朝陽鎭分社長凡各界如有訂閱報章或刊登廣告者希與崔君接洽可也此佈

內外論潮

德國憲法之考察(四)

因此大地主就立於無有何項保護的狀態之下了、後來又根據憲法規定、訂成拓殖法家產法等々法律、結局有百畝以上的大地主、就要失其土地以分配於一般拓殖事業者或家產希望者、經過幾年以後中產階級當然增加大地主當然消滅、而無產階級、亦得分配土地而成爲小地主、這才能實現憲法的目的、而國民的大部分占了自作農的中產階級、所以能夠得到生活的安定並且成立健全的國家

四、土地增加額之提供

德國新憲法第一五三條第三項規定「所有權包含義務、同時要爲公共的福利、而行使所有權」這眞是把所有權從來的根本觀念變更了、他那第一五五條第三項、更有「開拓和利用土地、是土地所有者對於社會所負的義務不用勞力或資本而生之土地價格的增加、當爲社會利用之一的規定、他是宣言活用土地、爲一種義務、如不利用土地、便是不履行對社會的義務、而招國家的損失、就可依照拓殖法、收用這種土地而奪其所有權、以讓與他的拓殖希望者

該項法文後段、對於土地之自然增加額的規定、更是新穎、土地上投以資本、加以勞力、而至於價格騰貴、那是當然的事、沒有什麼加工、以致價格高騰的時候、如使所有者單獨享其利益、未免是一種不當利得、地價高騰的原因、大半是人口增加人文發達、或布鐵路或建學校、或闢道路、或爲種種的設備、換句話說、地價所以高騰、就是社會上一般共同勞力的結果、所以他的利益、不能由個人獨占、他應該提供於國家公共的實際上買占大批地人皮的大多是妄想得到非分的暴利可是德國憲法、以爲土地不應該看作儲金的手段、要認定土地是國民生活的基礎、應爲全般農民所有、不可爲一部資本家所橫領、依着這種推理的結果、若是土地的價格、騰貴起來、自然是不能使個人獨其利、而當提供於一般社會

自然增加額、提供於國家公共的方法、有二種、第一種方法、在事前以改善費的名義所徵收的、例如布設鐵道、使之負擔費用的一部、又如開通道路、使供土地的一部、照着這種以金額或物品、使爲一部出費的就是提供增加額於國家的方法、第二種、就是在自然增價以後、對於增價額課稅的方法大抵依鑑定人的評價、以其增價額的幾成、歸於國家或各州之所得、這亦是最易舉最重要的稅源

五、產業的社會化

其次對於所有權的重大制限、尙有產業社會化的規定、某種產業、不許個人經營、得由國家或公共團體强制徵收而經營之、這只要看新憲法第一五六條的規定、就可以明白、該條文說「國家依照法律、得將適合於公用徵收的私經濟的企業、給以償金而移於公有、各州或公共團體、得自行參與於經濟的企業及團體的管理、或用他種方法以支配之」產業社會化的目的、不待是共同生產及共同分配、使得充分的供給低廉貨物於一般社會、而且不許個人壟斷利益、要爲着公共利益去經營的

德國當新憲法制定以前、於一九一九年三月二十三日曾有社會化法的頒布、據此法律、早經實行過產業的社會化了、那些社會化的事業就是煤經濟、鐵經濟、電氣經濟、加里經濟等、且有幾多特別法的公布、其餘如發掘地中埋藏物的事業、交通運輸事業、保險業、某種銀行業、食糧品生產業等類、一俟時機已熟、亦都要實行社會化的

要社會化的事業、不可不依法律的規定、按照公用徵收法、尤須要補給以償金、共產主義者雖然主張「奪之於社會、當奪還於社會、所以毋須賠償」但是德國新憲法上、却以爲有償金才算公平

經過社會化以後、就由國家各州或市鄉村、當其經營之任、所以社會全般、對於經營上都有發言權的

照着上邊第一五六條的規定、確認了一般產業的社會化的原則、由個人經濟移於社會的經濟的一種國家社會本位的經濟觀、更足證明其很是旺盛、要爲社會而犧牲私人利益與制限個人權利的思想、也是發揮盡致了

四、契約自由的制限

自羅馬法以來、關於契約之締結、以當事者雙方之自由意思爲原則、因爲既然是各人的自由意思、照理就當沒有不公平的弊端、可是從實際上看來、却不盡然、例如僱傭契約、及金錢土地房屋之貸借契約、當事人雙方不立於對等地位的很多、一方爲生活所迫、契約條件、即使有所不願、亦不得不屈抑相從、以求溫飽、又如大規模的公司商店、多將契約書類預先印就、公衆顧客、祗須簽字蓋章、再也不能把他的內容更改一下、像這種片面意思之契約書、那能夠說是自由平等、要之、個人主義的契約自由之結果徒使强者利用之以欺凌弱者而已

但是德國新憲法、對於契約自由之原則、爲顧到公共利益起見、曾加以極大的限制、其一般的原則、爲憲法第一五一條以下所規定、散見於以外的法律中者亦復不少

憲法第一五一條、是保障各人的經濟生活的規定、其規定如下

「經濟生活之秩序、使各人得到人類相當的生活爲目的、且須適合於正義之原則、各人之經濟上的自由、在此界限內、得受保障」　(未完)

井陘農民生活(續)

(趙德華)

(一)灌漑——本縣因爲多是山麓的階級地、大多數不能澆灌、只憑恃天雨收成、一遇大旱、禾苗全形枯槁、沒有收成希望、可是下雨太多了、這些階級地地沿、便要崩塌、並且牽及裏面、不過總比不下雨好些罷了、

低些的地、尙可以打井、以資澆灌、但井深多在四五丈以上、最深的有十丈、水量又少、不能用水車、多用轆轤、一人一天、不能澆灌一畝地、這樣費力所培養的多是菜蔬、因爲那種田地很少所以便作成園圃、不種穀類這種井在大旱時候、因爲水沒來源、常常乾涸、到那時不但不能澆灌園地、並且沒有吃的水了、

惟有近河邊的井、可以不乾、但也不能用水車、因爲地的深度也常有四五丈的、至於河水澆地、高些的用桔槔、低些的便導溝渠、可以一直灌水進地、種些稻子、但這樣田地、不過僅占本縣田地二三十分之一、只北部接近平山一部分是這樣

(二)禾稼及收穫——農田所種禾稼、以麥子穀子爲最多、其次便是黍、稷、玉蜀黍、高粱豆類等、因山地多旱、稻一類不稼、種很少、菜蔬以胡蘿蔔、白蘿蔔爲最多、禾稼楷子喂牲口、作燃料的也有、不過因近煤窰的緣故、燒煤炭很便宜、就不燒禾楷了

穀類幼苗之時、每隔二寸許留一顆、不似他處一留數顆、這是因爲田地缺少力量恐怕不能長大的緣故、肥料大概都是自己所作、可分猪圈糞、牛圈糞、驢圈糞、毛厠糞、羊圈糞、漚的柴草糞等、運轉本不容易、所以每年常有不着肥料的地、這樣怎能希望好收成呢？

麥類每畝平常打三斗左右穀類從三斗至一石、別的禾稼也和這兩種相差不多、收穫不豐的原因、第一是肥料缺乏、第二是階級地高燥不潤澤了

試計算他們每畝地的出產、麥每斗一元五毛、穀每斗一元、共計也不過十元左右、這樣辛辛苦苦的一年、除了賦稅雜捐亂費用以外、還有什麼盈餘、所以那不能維持生活的人、非常的多

四、農民衣食住

農民的衣食住、因爲貧窮、自然也是非常險陋、現在分說在下面

(一)衣服——因爲本地不種植棉花、布疋棉花、都要到平山或獲鹿去買、所以能儉便儉、平常多穿粗布短衣夏天常常只穿一條褲子、而且補之又補、極爲陳舊、衣服人人都是那樣、足上着鞋不穿上衣和襪子、一到田野裏便脫成赤條條的了、冬天只穿一襖一褲、雖財主着大襖的也少、皮衣更少了、鞋襪多堅實異常、以適應崎嶇山路、衣色多藍、他們說那色汚穢得慢些

(二)食物——平日三餐、伏夏四餐、冬天兩餐、早晨、晚上、吃小米乾飯澆雜麵條菜湯、有穀麵餅子就着在暑熱時季、小米乾飯、用冷水穿過、然後吃牠、所說的菜湯的菜、春天多是白蘿蔔晒乾的片子、伏日多是北瓜、秋後多是蕪菁紅胡蘿蔔了

晌午米粥湯、小米乾飯、冬溫伏涼——和大麥麵米麵、玉蜀黍麵餅子、多就着蘿蔔菜葉造成的醃菜、伏日午飯後歇晌睡覺、起床後又吃飯一次、故有四餐過節時吃些好的、無非是餃子、饅頭、粉條菜……等每人每月飯費、不過兩元左右、婚嫁喪葬時、油炸些麥子麵算好的平常、有事時多是吃麥子麵饅頭麵條及粉條菜罷了、煙酒盛行、抽鴉片的却很少、也大概是勞苦貧之的影響了

(三)住居——本縣的農民住居、可分:(一)起脊瓦房——多是從前家道殷實的人蓋的:(二)灰泥頂平房——多是現在所蓋的:(三)沒梁柱的石窰——用石頭圈成的洞、很是冬暖夏涼(四)土窰——就階級地的土岸、挖洞住人、不脫穴居風味、但也很冬暖夏涼(五)地窰——用石頭圈成、就地挖成、用柴草蓋頂、這些住所、不能人人都是這樣、有住這個的、有住那個的、大概都低小少通空氣、牆石、的、磚的土壁的都有、因爲石灰方便、所以都很潔白、只是狹仄的居多、凡造飯、喂牲口、放農具、往往在一個院子裏、對於衛生領不講究

五、副業

本縣農民貧窮、非勤苦節儉不能維持生活、所以在農事完畢或比較不忙迫的時候就有相當副業、作他們生活的幫助、現在分說那副業的種類:

(一)安水磨——本縣水勢湍急、冬天不結冰、沿河人民在秋後便利用這水力、旋轉輪子、撥動水磨、此磨係上死下轉的、所磨以香末爲主、也間或有磨一切糧食麵的、這種磨子很多、全縣差不多要有一二百個、每年磨的樹木眞不可計算、每個磨上要有三四人看守、所以農事完畢、多有到水磨上看磨的、如果磨下的輪子有損害、雖在寒冬、他們也要下水修理並且守着磨子、那種氣味和香末、令他們飽飽吸收、也太不講衛生了

(二)到石家莊做脚夫——石家莊正太車站、和京漢車站不能接軌、所有從正太路來的煤塊、或從京漢路來的一切貨物、要用人力背上換車、井陘人有許多在農事完畢、便到石家莊做脚夫、背那些東西、每天工價一二角不等、比在家做什麼工都大不過面目黧黑、衣服汚爛、太不成人樣了

(三)下煤窰——農民有在農隙便到煤窰中去掘煤的、入在十八層地獄裡、嘴吊一燈、脚踹着水、揮斧掘煤、偶一不愼便壓死在裏面、每天所賺不過一二角錢、又常賦支不開、不禁令人浩嘆

(四)往山西刨山坡——山西人多、將山坡的多土處翻刨播種穀類、本縣人便有在農隙到山西給人家刨山坡的、所得非常有限、計每月大洋一元左右、現在已少去做那個的了

(五)向平山販煤及炭——本縣所產的炭、和山西所產煤、各車站都有很多販子在賣、但是北境平山的笨車、不能到車站來、便由井陘人用小驢給他們馱去、或自己做買賣、或爲他人馱脚、每兩天裏一個驢可以賺洋三四角

(六)向獲鹿賣草——本縣農民喂牲口、多用禾楷、剩下穀子楷這種好草、多送往東境獲鹿去賣、每天所得、也不過三四角

(七)做小粉——將高粱、綠豆、或山藥、磨爛了、在水中沈澱他的澱粉、取出來可以做上等食品的粉條、粉皮本縣有在農隙做這種職業的——這職業可以養猪、並作肥料、還可以得餘出的食物、但是天天在水中泡着兩手、也算是苦事了

(八)燒大甕、燒粗瓷器、燒石灰、燒磚瓦——馮家溝等村燒大甕、橫口鎭燒粗瓷器、沿河兩岸多隨便拾石燒石灰、又有燒磚瓦的、各處都可以、這都是在農隙作的多

(九)編荊條用具——東頭等村多編荊條兒用具、送往獲鹿大批發賣、或在本縣零賣、荊條乃是山林裏一種叢生灌木、割下編了、可以編一切用具、如筐籃等

(十)賣黍米麵糕——長崗等村、在農隙要到各縣及京津地方賣黍米麵糕、這糕乃是用黍米麵和棗、豆蒸成的、甜而且黏、本是井陘家家會做的吃頭、可是別處人會做的很少、所以他們的銷路倒很廣

此外如向獲鹿買生山藥、回家蒸賣、又或買麥子在水磨磨成麵去賣、賣黃豆豆腐薄麥炸糕……等、都是小本營業、不做這些生意的便到山上砍伐柴薪、或用槍打些野鳥野獸、狐兎狼……等、不歇着、總之、本縣人民是貧苦的、不這樣勞作、便不能維持生活了

王道的管見(續)

(後藤春吉)

英印人民之不和、殊屬不幸吾人苟能與他屬人民、同得以自由民看待、並能確實行使自由民之權力、則不但於英印人民、互有利益、即世界宗教上、社會上、政治上亦有絕大裨益、故各國國民所應相互助者也」云云、主屬關係之英印兩民族、尙如此主張、何況友好平等相對關係的日滿兩國乎、其二提倡大亞細亞主義、何謂大亞細亞主義即亞洲人、向世界民族要求平等待遇之運動、此即眞理所在、並非日本思圖獨執牛耳、以自高標、滿洲國之發生、實爲大細亞細主義實現之一種過程、其意義已如前述、並非對如兄弟之中華民國故意構釁、滿洲國之建國有目的在反抗西洋的武力的世界征服、雖然滿洲國以王道爲建國之本、保境安民、決不對西洋人之暴力征服世界行爲、亦用暴力對待、日本對滿洲之態度、始終是東洋氣概、純以精神默契、主義然、實行亦然

六、滿洲國與西歐諸國之關係

發揮東亞精神文明的最高具體實現者印人哲人甘地氏曰「所謂西洋文明者、殆不認人心中存有神性、掘壙以備自埋、往往滅亡路上孟晉、此種文明、乃立於最黑暗之暴力者一試伸言之、西洋歐洲本無所謂文明、縱其有之、純爲現代式物質之文明、即惡劣之文明、反乎此惡劣之文明、即眞救世之文明、現自東方已發見曙光、西洋諸國、若肯捨去現代物質萬能主義、則東西兩洋、方能披誠相見、倘若東方亦採用西洋文明、則東西兩洋於形式上雖仍可聯絡、然在精神上實如冰炭之不相容、不觀世界大戰前之英德兩國乎、玉帛往來、未戰而互修戰備、以言和睦、是猶抱必死之決心、被服武裝、暫時的表面的平和而已

故以理想發揮東洋主義的復興、即實現王道的我滿洲國之使命、以救奧奉瀕死暴力文明之西洋諸國、是即以人無爭忤之高尙精神文明、藉正義眞理之昭垂、示彼以指示迷途之南針、躬率全體人類、同躋和平之域、而登熙皞之天、不久將實現矣此就王道的理論言之其實踐方面改期述之

◎國務總理評曰

發揮王道升堂入室用心甚細故不墜於迂闊湯一征自葛始爲匹夫匹婦復仇即所謂人道主義也橫逆之來始以自反終以不較仁有仁術非終無儆者也感化之力未足則除暴安良之政自不可少若教育普及人類皆能自治所謂夜不閉戶道不拾遺非不可致也果有仁術則勝殘去殺不待百年矣(完)

時評

方振武竟不振

(知非)

◎一處着火、延及四圍皆着、方吉此番之舉事、其設心蓋如斯也、不圖羽毛未豐滿、遽然而思高飛、勢力尙在薄弱、居然而虛張聲勢、便欲出人頭地、事反無成終至潰敗貽羞、以是觀之、當其未動之先、早存一番僥倖心、必勝之券、已亦未敢預操、謂有宗旨、其實漫無宗旨也

◎今與中央接觸、戰鬪未至於劇烈、兵即崩潰流亡、莫可遏止、據云經此大敗、驅後再起不易、將來結果、不出乎兵爲中央所改編、將則變裝逃走、覓一避藏地點前去作寓公耳、否則率敗殘軍隊、變相爲匪、希圖輾轉而求活、又不然、方氏既受西南之援助、是與西南有聯絡、間關而往投之、亦情在理中、勢所必然

◎叔季之人情、變幻莫測、使方吉一戰而勝、西即長驅南下、吾知此時、競相附和者、必不乏其人、而孰意號稱聯合軍隊、皆不欲戰、竟陷方吉於苦境、旁觀軍隊因此仍守其旁觀主意、持其旁觀態度、而不敢輕舉枉動、其事其理、固甚明顯也故勝則頭々是道、敗則無容身立足之地於北方、嗚呼、方氏亦可悲矣

奉天中國銀行廣告

敝行現創辦山東河北(即直隸省)兩省各縣鎭滙欵除有敝行地點外其餘各處或委託商號代理或由各地敝行就近向郵局轉滙均可辦理如承 賜顧請逕向關外各地敝行接洽可也

再關外各地距離敝行較遠之處對於前項滙欵亦可通信委託代辦請向當地滿洲中央銀行或郵局購買滙票(滙票須寫明奉天中國銀行收以免遺失)連同致收欵人原信一併掛號寄下敝行當即代取隨時轉滙并將匯欵收據寄還應收滙水即於滙票內扣倘有手續不明之處如承 函詢自當隨時奉答

大連市大山通二番地

橫濱正金銀行 大連支店

代表番號 電話長三一六一番
宿直專用 電話六〇一五番
振替貯金番號大連二二〇〇番

資本金 壹億圓(全額拂込濟)
積立金 壹億貳千壹百貳拾五萬圓
營業種目 貸付、割引、內外爲替、信用狀發行、其他一般銀行業務

本支店出張所

橫濱(本店)東京、東京丸ノ內、名古屋、大阪、神戶、下關、長崎、牛莊、奉天、開原、新京、哈爾濱、青島、天津、北平、漢口、上海、香港、廣東、新嘉坡、蘭貢、卡爾卡達、孟買、克拉基、馬尼拉、斯拉巴雅、斯馬蘭、巴達比雅、悉德尼、倫敦、巴里、漢堡、伯林、阿雷基散得利亞、布哇、桑港、羅斯安捉利斯、夏突爾、紐育、里約的嘉內羅

大連市伊勢町六十九番地

株式會社 滿洲銀行

電話代表四一二二一番
振替大連三〇三番

資本金一千萬圓
頭取 村井啓太郎

支店所在地

金州、普蘭店、皮子窩、鞍山、奉天小西關、開原、公主嶺、范家屯、長春、吉林、撫順、本溪湖、安東、興隆街

新京 益發銀行

本行專辦各處匯兌並作存放各種欵項外放信用保證貼現抵押收存定期活期均可相商規定利率無不公道兌匯許分信匯電匯四票匯等類悉從客便所收匯費特別低廉信用素著手續簡捷久爲各界諸君稱善並爲便利顧客起見收付各欵及匯兌等而於營業時間外猶可通融茲將通匯各處地點列下

哈爾濱、黑龍江、安達站、雙城、張家灣、三岔河、烏吉密河、安岡、望奎、拜泉、克山、化林子、佳木斯、富錦、吉林、樺甸、下九台、四平街、大連、開原、公主嶺、營口、安東、上海、天津、北平、樂亭、山海關、留守營、昌黎、奔城、太谷、楊家河、濟南、泰安、周村、濰縣、德州、煙臺、青島、太原、榆次

本行 營業部電話二二〇五 匯兌部日電話二二六一 電報掛號華文四一三五 總經理室日電話六七三 蓄儲部日電話三六三

滿洲各商埠地均有分莊滙兌

河北 江南 山東 山西 各省城鎭滙價低廉手續簡便

萬有錦囊

德國漢學 兼史學大家 佛郎克博士 七十生辰紀念

德國漢學大家兼歷史學家佛郎克教授、一八六三年九月二十七日生於德國中部哈慈格恩柔得城、入大學後即專治中國語言文字、一八八六年卒業在廷根大學、一得哲學博士學位、一八八八赴中國、供職北京德國使館、充翻譯官等職、任中國駐柏林使館顧問、一九零三年離華返德、一九零七年、任柏林大學漢文教員、一九一零年任漢堡殖民學院、即現漢堡大學前身、正教授、一九二三年被任爲柏林大學漢學正教授、漢學研究所主任、一九三二年依例退職、教授一生專研究中國歷史、著作達二百八十餘種、如一、德譯耕織圖、一九一三年漢堡出版、二、從中國史料中所可知道的中亞土耳其族與斯克頓人、一九零四年普魯士學士院專刊之一、三、孔教信條與中國國教歷史之研究、一九二零年漢堡出版、四、一八九四至一九一四年間在東亞之列強、一九二三年漢堡出版、五、中國通史、她的起源、她的性質、與她的一直到現在的進化、第一冊、自上古至東漢之末、一上古期與孔教政治的形成、一九三〇年柏林出版、皆教授最重要著作、辛苦研究之結晶也、而中國通史、原定三大冊、近聞因材料增加、已擴充至四大冊、尤爲勞苦之工作、教授爲國際界著名漢學家之一、柏林大學正教授以外、又爲普魯士科學學士院、哲學部常任會員、著述既富、令名遠聞、今年九月二十七日爲教授七十生辰、德國著名漢學家已聯合將在萊布齊希城出版之亞洲學報、全年、作爲「佛郎克教授七十紀念刊」、著文選論、爲教授祝壽、福蘭府城中國學院出版之中國、亦擬定將本年份五六兩期合刊爲佛郎克教授七十歲紀念號、一表示慶賀、國際東方學術諸團體之敬教授者、屆時亦必另有一番盛大慶祝之舉動也、教授爲歷史家、故對於中國之「舊國復興」諸種改新運動、關心最切、新運動領袖如孫中山康南海梁任公等之重要莊述及革新事業、佛郎克教授皆有專文介紹、如一九零四年發表之「十九世紀末年中國之重要維新文章」介紹康南海之孔子託古改制考、新學僞經考等、一九一九年發表「孫逸仙、中國之民族英雄」一九三二年發表論梁啓超之歷史學說及其學派」等、即其實例、其他如作文介紹陳垣君之「中西回史日曆」張星烺君之「中西交通史料彙編」等、皆足徵教授對於我國學者著述關懷之殷切、尤可感者、爲一九三二年六月教授提議由「普魯士科學學士院」選胡適君爲歷史哲學部通信會員、通過是也、普魯士科學學士院、與法蘭西學士院、英國皇家學院鼎足而立、爲世界最負盛名之學術機關、胡適君之當選爲東亞第一人、尤足紀念、吾人甚特敬祝佛郎克教授康健、早日完成大著「中國通史」並願中國學術界得世界著名學術機關之鼓舞與提攜、由發達學術而促進政治、重復先民之令譽也

蘇聯號之大汽球 念四日飛昇

莫斯科電訊「蘇聯」號大汽球已決於二十四日黎明升起、欲使此次飛升、達到完全成功之一切準備、現在莫斯科飛行場上已至白熱化之境、該汽球之周圍、科學上之設備及其他裝置、已經再三檢查與試驗、參與準備工作之人、達四百名之多

雪竇之秋（四）

程志政

因爲是私人住宅、沒有能進去參觀、但看看四面的山色湖光、便不禁聯想到大人物的生產地、畢竟是異樣的呀、汽車再向前進、經過溪口鎮、鎮不過大、但目前的設施、與最新式的都市相彷彿、沿溪有自來水、電話、電燈、沿溪一邊、用石砌在高岸、岸旁隔十數步即有新式路燈一盞、夜間一排燈光、映入溪水、更覺美妙奪目、從文昌閣望去、馬路雖闊、可惜居民不知衛生、也巧穢不堪、蔣氏故居、便在鎮裏、目前一所偉大的蔣祠、正在建築中、車行數里、到西祠廟忽又中止、原來是便道去遊蔣母墓的、那時寧波陳寇靈縣長也急忙趕來、蔣母墓魚鱗墳由山麓而上、沒有石級、大家都感覺得有些力疲、除蔡子民氏座轎而外、其餘老老小小、連王廳長都是跑的、杭州中國銀行行長金潤泉氏年事已高、那天陪了廳長、居然也攀登了目的地、半山有一慈菴、裏面供的蔣氏祖宗木主、壁間懸的孫中山先生的祭文、由譚延闓楷書寫的、另外有蔣主席自撰的一篇慈菴記、文雖不長、而語意極眞摯、原文如次

「歲次癸丑、吾兄錫侯與中正既安葬先考肅菴公於縣北之桃坑、時先慈王太夫人健在、諄囑吾兄與中正曰、余百年後、不必因俗禮同穴、以余墓之工事、重驚爾父之靈、當爲余營別壙、每中正歸省、莫不以此見責、且自置墓碑、以示其意之堅決、易簀時、又以是爲遺訓於吾兄弟二人者、中正既未能竭色養於生前、復何敢違先人詔命滋愆戾、因於辛酉歲卜吉魚鱗墳、爲先慈安窆穸、鳴呼、四明屏列、望之巍然、而母像靈範、已可仰而不可接矣、浙瀝瀟颯、泣然流然、令人入於耳而不忍聞者、其惟墓前潺々之淌流、而堂上之梵聲、庭前之徽音、則藐然不可復聞、永懷鞠育、昊天罔極、觸景傷心、徒令孤哀增蓼莪之感已爾、循兆域而東、有蹊介然、可達白厓西祠廟、蜿蜒陂陀、曲折羊腸、躡足下行、可百餘武、勢忽東坦、仰瞻壁墓、翠如也、用復闢地二畝、鳩工築廬三楹、吾兄錫侯董其事、姊塔式蒼董先生襄成之、癸亥冬月工竣、適先慈六秩誕辰、中正適於是日自西歐倦游歸、展墓畢、因得升堂盡禮、以告服闋、翌日、乃奉脩祖祢曾公以下至季弟周傳之神主於堂之、中標額曰慈菴、以成先慈建菴供佛未竟之志、而又配祀先考肅菴公、擁合古人〇廟之義也、中正幼秉認訓、長勞倚閭、曾幾何時、星沈露冷、從此白雲孤飛、但有悽愴惻而已、鳴呼悲夫、中華民國十一年冬、蔣中正謹記」

由慈菴更上、即爲蔣母之墓、墓的工程、不甚偉大、題額僅以水門汀圓環罷了、題字是孫中山先生民國十年寫的、除蔣母之墓四字外、尙有「壼範足式」一橫額、對聯也有一副、是石刻的、上聯是「禍及賢慈、當日頑梗悔已晚」下聯是「愧爲逆子、終身沈痛恨難追」旁邊寫的是「男周泰敬題、世愚姪張人傑拜書」、大家都問周泰是什麼人、王廳長解釋道、周泰是總司令的小名、於是大家方纔恍然、這時蔡老先生的轎也到了、他到墳前先行了個敬禮、王廳長代表去答了禮、蔡老先生問金潤泉、此地風水如何、金氏說、此地名青龍、是再好沒有的盛地、蔡氏也笑了、聽說、當初選地的時候、還是民國十年、蔣主席困居南方、尙未得志、營葬時可巧有一位同志從遠方避捕至溪口來、他是善於堪輿之術的、無意中看中了魚鱗墳、認爲風水極佳、便安葬了、後來果然蔣主席步步高陞、而這位堪輿同志、也做了某省的委員

千丈巖和妙高台

徘徊了一會、仍依原路下山、下山時、徐廣德氏體極肥碩、漸漸不支、於是我們互相扶掖而行、到山麓已汗流浹背、喘息不已、登汽車再前進、又經過六七里方到入山亭、汽車已不能再行、我們下車後、由轎夫導入廳轎、開始登山、山間景色、在初秋的時候、也和春天相彷彿、轎子共有九十餘頂、在山徑中蜿蜒而行、如龍蛇飛舞、曲折饒奇趣、有時峰迴路轉、前後可以呼應、這裏全是四明山支脈、層巒疊嶂、彌望皆是、經過了寒華亭、慈必亭、御書亭而至關山橋、已聽得流水潺々、如奏雅樂、走了不多路、便見一深壑洞出脚下、有一株小樹、從陡岸斜出、正如美人折枝、婀娜可愛、在這所在便見有一道新砌的平坦的山徑、漸漸斜上、夾徑花木翳蔭、似乎掬着媚笑、歡迎佳客、前行約二三十步、轎夫放下了轎、大家步行而上、自乾隆三十八年、因修四庫書以雕板繁劇、乃奏請設館見有水泥小軒三楹、是最新建築的、入軒時就聽得水聲泓宏、好像春雷乍發、憑欄一望、不覺歡喜叫絕、原來對面就是千丈巖、幾百尺長的大瀑布、從巖上倒瀉而下、如飛雪、如撒粉、如散銀花、如展匹練、莫干山的劍池瀑布、絕對比不上此瀑的雄放幽麗、記得明代詩人汪禮約經雪竇寺觀瀑詩有句云「一目疊萬山盡、意豁千峰開、足底溪聲激、冷冷清吹哀、石轉驚飛流、樅來銀漢秋、又疑廣陵雪、噴薄錢塘邱」曾子固也有憑欄未窮千丈勢之句、其輕靈美妙、也可概見了、至於千丈岩的高度、據說從前有人拿繩索繫一石墮、擲到岩下量過、得六百四十仞、照古尺計算、已五百餘丈、事先奉化縣長章君早備了很好的糖菓餉客、大家欣賞了一會、再向前進、到了妙高台、台上欄杆、都用水泥新築、并有西式新屋一宅、是蔣主席游山駐節之處、妙高台上的形勢風景、確當得起妙高二字、由此下瞰、絕壁千仞、望之令人不寒而慄、蔡馬諸氏席地攝了幾張紀念影片、我們又到洋房裏去參觀、底下一層供着一個鐵塔、神位上寫的是「中興雪竇石奇通實禪師塔」第二進是僧人住所、樓上後進爲蔣主席臥室、有銅床一張、後面有浴室、抽水馬桶等最新設備、並裝有長途電話、房屋精巧美麗、聽說主席一年僅來此住一二日、未免辜負山泉之勝了、臨崖有亭翼然一座、可以遠矚、可以俯眺、一道々的溪流、一方々的田野、一株々的翠柏蒼松、都盡收眼底、頓使人胸襟豁然、樂不可支、記得明沈明臣有登妙高台遠眺詩云「西陟何崔嵬、崇基遠鳳管構、白雲蕩空際、紅壁射高溜、萬嶺盤躍蛟、中區顯孤秀、五色紛以披、春陽逗雲岫、陰靄開昨寒、曲澗迴今晝、田霞耕阪發（未完）

賽爾維亞發現古墓

賽爾維亞國都附近郊外、正在進行道路工事中之勞動工人、在最近崩塌之小山岳處、掘出羅馬人之古墳、與寺院廢墟、經考古學者研究結果、判明此地係一千七百年前、曾被戰火燒失之場所、復經多數學者會同、在此監督工人發掘、又發現石棺並青年骸骨、及古代貨幣頗多、最後更掘獲石器數件、更在石棺近處、發現年代略新之骸骨、依考查結果、判明此骸骨、屬於羅馬帝國沒落後、曾一時振其威勢之蠻族人種之死亡者

上海動物園 巨熊出柙

幸被衆園夫捉獲 一老翁飽受虛驚

上海消息、九月二十一日晨九時許、文廟路市立動物園、有一大熊、忽奪鎖逸出、時記者適在園游覽、同遊者亦已有數十人、咸大駭走相避、熊既逸出、該園辦事人急閉園門三門、盡闔、暫停游覽、以捕之、搏熊者凡數十人、各持木棒及麻繩粗鐵絲等物、有一衣冠楚楚之老者、倉猝不及避、熊直撲其身、老者驚仆、幸熊才早已被取出、得不傷、然衣袂已爲爪撕破、飽受虛驚矣、逮追者至、熊又他竄、如是者歷半小時之久、卒爲該園管理人及夫役等包圍、或以繩牽其項、或棒仆其腿、熊始就範、引之入柙、十時後該園已照常開放矣

午餐中毒

滬商團白俄隊 百餘人咸呼腹痛

上海消息、駐紮靶子場之上海商團白俄第二支隊一百十五人、（二十一日）午餐後、咸呼腹痛、急召聯隊醫士庫尼佐夫至、庫氏亦不能確定係中何毒、但信必係午餐所用之肉含有毒菌所致、因將餘肉一塊送工部局化驗、二十三日可有報告發表、第其他支隊所用之肉、均由同一承辦之店供給、而白俄聯隊第一支隊食後、無一發生異象、安好如常、至患腹痛之一百十五人、至深夜時已較安寧（二十二日）當可完全恢復健康也

中國故都

武英殿所藏聚珍板起源

聚珍板創於清內務府大臣金簡、爲清代最著名之貢獻、尤爲珍書處唯一之成績、清代聚珍板乃仿宋人泥鉛活字板式、始雕活字板、當活字板未興時、有一可述之事、即八旗軍政閱墨同、箭報子寫時必迅速、而字體亦必端正、然每軍政一次、售此者恒數十人（多爲刻字舖之夥友）而每人所備之報子紙、數必在千餘與、因時間所限、往往此人之報子紙尙未寫畢、而彼已售罄、欲求迅速、乃創湊板法、即預備若干之木戳、臨時排列而印者、舊式之計聞、即此法、後八旗印刷滿漢合璧之軍政則例、亦用此、其名曰「擺板」、此二者皆創於清初、高宗朝修四庫書、其印刷屬於武英殿修書處、時金簡與永瑢、王際華英廉皆充管理武英殿修書御書兩處事務、而金簡以內府大臣承辦印刷、因特位置私人於監造處、設二房四作、曰「查核房」校對也、曰「材料房」司木料紙張處也、曰「刻字作」雕板處也、曰「刷書作」印刷處也、曰「擺配作」托表處也、曰「做書作」裝訂處也、開辦遂數月、板未成、書未印、而修書處已糜款二萬兩、內府承辦之司員、則皆團々如富家翁焉、金簡妹爲高宗貴妃、因椒房戚誼、故未之譴、而金氏之雙眼翁乃因小故而拔去（乾隆三十八年夏武英殿材料庫失愼也）金簡始大懼、時金簡兼任正藍滿副都統、正藍印務參領額圖愼獻湊板計劃、稱此可省費、金簡乃於是年十月二十八日奏請改用活字板、並草活字程式一書、武英殿聚珍板始出世焉、今東城某大姓有活字額家、（俗訛爲活計額家非是）之徽號者、即以此得爲上進者即供之於此家、此乃爲私人之傳說

時、某人中靶、獲嘉獎某人被黜、當時皆有抄錄、此等寫此異、街佛舊時之戲、而寬大則倍之、售之、沿途或赴各旗署分試各官員之家屬及戚族、皆望眼欲穿、希冀早聆與試者之喜音、其情形與售擧子之

男女老幼咳嗽立刻除根 新藥 化痰止咳 止嗽神 各大藥房皆代售 大連德記全棧大藥房發行

絕對斷根 心痛 肚痛 膨悶 脹飽 北腹 舒快丸 各大藥房皆代售 大連德記全棧大藥房發行

商部註册 靈芝商標 天津 中央衛生試驗所化驗全國禁煙委員會張主席題贈（除惡務盡）
馮氏斷癮救苦金丹
天津特別市衛生局化驗註册（二百分）展覽會得特獎▲社會局出示保護▲直隸省長傳諭嘉獎▲山西省署核准備案▲天津警廳化驗註册給證獎勵▲太原警處出示保護▲漢口警處核准備案▲上海商會化驗此丹專戒嗎啡海洛英等毒及鴉片煙輕者一付用十天重者三付分星期服用且能和平不吐不瀉不痛苦毫無於不知不覺中斷淨且飲食增加精神煥發已蒙各省官廳化驗註冊給證明書本堂現洋一元外埠函購加寄費
郵票一百十五分代
本堂發售此丹已歷六十六年非似市上新廣告假藥騙錢者所可比擬是以本堂備有影印功效證明錄如將此廣告剪下附郵票二分當即奉閱
總號 天津法租界天祥市場二層樓上 峻芝堂
分號 哈爾濱道外正陽六道街口亨得利內胡爾登洋行經理處 ▲招請外埠經理處

外埠函購須附郵票 如匯時匯寄要費九分付郵局付可也 凡滿洲國內函購每大門內郵票一百二十六分 明錄請附郵票二分滿洲國內購買者須交奉天震泰報館 律概不答復
總經理 大軍署街 震泰報館 電話四二一一 中三〇六七
滿洲國內總經理 奉天震泰報館

本堂十一週大紀念 補腎壯陽添精種子 金剛藥片 大贈品 買一盒送一盒四十天
主治先天不足腎經虧損房勞過度手淫過度遺精滑精缺之精冷精清子嗣艱難陰莖短小陽萎不舉舉而不堅堅而不久房事早洩老年精衰夜多小便精神困倦頭暈眼花耳聾耳鳴等症凡心跳動作氣喘四肢無力腰痛腿軟形容枯瘦夜不安寐此藥純粹補劑非市上所售之品可比如無病常得服永保效力東西各大醫院皆稱爲聖藥其藥性和平效力宏富治腎虧陽萎四時皆宜老幼可服十分滿無流弊眞正百發百中全球無二不寒不燥第一良藥也
服法每日早晚飯前服二片白水送下要有房事前一點鐘服用四片淡鹽水送下奏效如神
定價 大瓶二元四角 半打大瓶十二元 小瓶一元二角 半打小瓶六元
外埠各大藥房均有經售總售處哈爾濱道外老福春堂 本藥店無慢原班回寄郵票代價亦可購買將款匯寄哈爾濱

外埠代理
奉天城內大成藥房、大吉祥、四平街和發瑞、郭家店東升和、吉林東升、長春東大生藥房、長春耀廷藥房、江省中西藥房、天軍署街震泰報社、安東長春、洮南同益堂、大連華西藥房、大連龍興、久長、斯萬興元、富錦三合德、富錦和發、廣依蘭德慶、依蘭和發、海倫久遠長、佳木斯金昌、佳木斯志、大連西崗康德記源棧、道外十四道街哈爾濱總發行所
老福春堂

天豐商店經理擬香爐各種家用良藥露佈
上海崔氏製造半夏麯補天丹等各種良藥收歇已三十餘年不分支店及中外前設立之店東事理現經後頗有來往遠道不便本號特將此藥運至奉天北市場天豐商店如蒙各界光顧請至奉天北市場天豐商店此特啓

英雄枵腹難立功 超群精力由何來

最近發明熟量食之內容

英雄豪傑。常有把肚子的餓。不當作一會子事的人。縱然肚子已靠了後壁。想飽餐一頓。再也提不起精神來了。然而在別人的面前。却偏要挺胸凸肚。裝出硬漢子的排場。楚霸王破釜沈舟。是爲了鼓舞士氣然而提着一付癟肚腸要想臨陣殺敵。到底是做不到的事情。

食糧之與軍人較諸兵器或彈子尤關重要。故各國軍隊。莫不銳意研究最合理的兵糧。茲據日本某雜誌所載。日軍糧秣廠最近發明之熱量食記事。今次在北滿撓勇善戰之日軍在午營零下四十度酷寒之際。如再

遇「食糧」不足

鮮有不體溫下降者。致士氣陷於斷喪。興念及此。令人尤痛感食糧之重要性。

普通如兵士平時活動所必要之食糧。以熱量計算之。平均爲三千加羅里（熱量單位）而於必須施以過度活動之戰時。即係在溫暖地帶亦必須四千加羅里。然而如在達零下四十度之北滿曠野。所携糧食。僅不過爲平時之三千加羅里。其不致榮養不足者幾希。

因兵士既背負極重兵器。身復重裏以防寒。當然無携帶多量食物之餘力。因此之故。軍部中妥開始研究。量雖至微。而榮養却至大之方法。結果。

終「發明」一種

稱爲「熱糧食」之珍異食品。此熱量食裝置於小盒之中。（約烟捲盒三分之二大）。每盒有三百加羅里之榮養價。

似此微小之一盒。雖具消一口。就可吞下。然而牠却能夠立刻把空肚子撐起。把疲勞恢復。把體溫提高。像這樣能增加活動力的食物。眞是可貴的寶貝。

又稱據此奇異的「熱量食」之內容是由黑菲巴達（黃油）葡萄糖黎精及綠茶等物質。經過巧妙配合而成。

查其主要成分中。最重要之要素爲黑菲。此即「錠劑若素」以之爲主劑。而行配合之。頗著盛名之菌也。

「新」發見「藥用」

黑菲之榮養價値。包含人體必要之五大榮養素—蛋白。脂肪含水炭素。鹽類（鱗。鐵。鈣等）維他命A。B。C。D。E。及其他秦奇精黎精等保健榮養素良堪稱之爲「榮養之寶庫」「自然之熱粮食」也。直可稱之爲

而黑菲者。縱假定其無此等榮養素。依然具有醫療價値。蓋其中含有能促進身體之消化吸收榮養之作用。且能使身體細胞組織之新生。賦給身體以熱及力即旺盛的活動力。所謂酵素頗豐。毫末損壞黑菲全成分而行製成之「錠劑若素」。

優「良熱」量糧

故胃腸病者。結核患者。神經衰弱。及其他虛弱之人。服此藥後。能充分發揮食慾昂進。榮養充實。病勢見癒之光輝效果也。

榮養劑應有三個條件

以病人胃腸最易消化爲第一

增進榮養。對生命因子之細胞。直接發生作用。并能恢復胃腸病。結核。脚氣神經衰弱。及其他一般衰弱之黑菲菌劑。因其爲具有前此所無之榮養與二種作用之珍奇生物藥之故。妥將其作用詳細研究一下

治療

爲我等生命之原動力。且關係健康最大者。不用說要算食物。即榮養是也。然而彼以爲多食即能充榮養克服疾病者不亦早計乎。何也。蓋一切食物既必須在人體內。行以圓滑的消化作用。才能吸收而成爲身體中之榮養者。不惟徒然無益不能吸收。且反益使胃腸之機能減低益陷全身於衰弱。遂得相反之結果。

至於榮養劑。既是對日常食物尙不能充分吸收榮養之衰弱者。以之補食物之不足。則較該劑所含榮養素是否豐富。尤要者。即其是否容易消化吸收一事。必須與以深思遠慮也。如果有此兩全齊美之品。誠甚善也。即有此等榮養劑。亦寥寥無幾。於此極細微數目中。堪稱第一者。即黑菲菌劑。其榮養素之豐富。前已述之。三大榮養素以下各種維他命鱗鐵。鈣等榮養

榮養

素。統稱爲哥羅得狀。即爲水溶性勿勞胃傷而容易吸收者。

更因其中含有與健康者胃腸內所分泌之消化液同質之消化酵素頗多。故服之。不惟黑菲菌自身內之榮養素。可以吸收無餘。且由每日食物中榮養吸收率亦轉佳。僅由此點以言較從來之榮養劑殊不得不讓今日之

進步

也。縱將上述諸效。全部不論。而黑菲依然有其獨自的效果。爲一極重要要素。

何則蓋黑菲菌所具之活性酵素作用是也此酵素亦可稱之爲生命之榮養。能促進胃腸心臟肺臟等內臟器官。及身體全體組織細胞之新陳代謝。以之再生新的健全細胞。更有使白血球食菌作用加强數倍之功能。

此之謂黑菲之細胞賦活作用。因一服「錠劑若素」諸般效果。即會綜合的實現。故凡胃腸肺臟腸神經等衰弱。皆能根本復元增加榮養。充實體力。結果伴胃腸病。神經衰弱。脚氣等病而來之諸機能的衰弱核結患者之微熱盜汗等症。皆能於不知不覺中解消。漸次走向

輕快

之路。體重眼看着日益增加就是他效力的明證。

汽水與黴菌

苹菓製成之汽水。易於澗濁。此蓋由於苹菓中有一種非常難溶的波古丁質所致。向此汽水中投以少許黑菲。則立刻澄清透明。

似波古丁那樣不易溶解不易消化之物質。黑菲能以不費吹灰之力。使之不得不溶解者蓋由於黑菲有强烈消化力所致。

如地阿斯達哉之消化藥所能消化者。不過澱粉一物。黑菲菌中。含有澱粉。固無論矣。即脂肪蛋白。或其他皆能消化之酵素十數種。故以黑菲爲主劑之澤村博士之「錠劑若素」因其消化力之强。而與言之爲食慾素。蓋亦良有以也

購買「若素」者須知

「若素」現由富有資力之三井洋行。向滿洲國及中國各地著名大藥店。開始批發售賣。廣招徠。各地人士。如就近不能購到此藥時。可致函各地方三井洋行支店。隨時購買。縱僅購一瓶。該行亦必加意包裝寄上。對於郵送負完全責任。蓋三井洋行。鑑於「若素」既具偉大的効力。爲謀愛用「若素」者便利計。特意出此犧牲的創擧。是以藥價極其低廉。只須費一元六角金票。便可服用一個月之久。殆非他藥所可比。—（記者附識）

再者。三井洋行各地支店如下。上海四川路三井洋行上海支店。漢口大平街漢口支店。北平東單牌樓總布胡同北平支店。天津日本租界天津支店。新京室町四丁目新京支店。奉天郵便局私書函第四二號奉天支店。哈爾濱水道街哈爾濱支店。大連市山縣通大連支店。青島堂邑路青島支店。

此外大連市浪速町日本賣藥株式會社支店。認定爲販賣若素之滿洲代理店。其他各地大藥房。亦均有出售。

療養實話

不惟胃腸病便秘 即痔疾亦向癒

（安東）張寰箴

余自有生以來。胃腸即惡。雖未就醫。然亦終日服藥（中略）母親對余身體之弱甚感不安。乃勸余購胃腸與榮養藥「錠劑若素服用」。遂朝二夕一次每次服用六錠（中略）

經過幾日。胃腸狀況頗見佳（中略）一月之後食慾增進。胃腸之消化力亦轉强。縱稍多食亦無妨礙。

續服五閱月。胃腸之狀態日益良好雖半月中止服用消化力仍佳。服用前所患之常習便秘眞是令人討厭。服用後兩三個月。便秘症竟癒（中略）。雖一次亦未復犯。元氣轉佳。此身遂脫去虛弱之境。日趨健康之域。此後乃由六錠減至四錠其效能依然不示弱。服用之前時患傷風。雖然是過着不自由的

共生寓活

生活。然近半年間。一次未再犯。此病之得以奏效者。蓋純係因服用「錠劑若素」。不惟胃腸病得治。即身體全機關亦皆增進其活動力。有病之處。一一見癒。有以致之也。今對「錠劑若素」特致謝意。余之痔疾殊遺人以苦惱。此由於如前所述常習便秘。至赴廁所之時。若痛萬狀難以形容。及服「錠劑若素」此疾竟亦爽然若失。

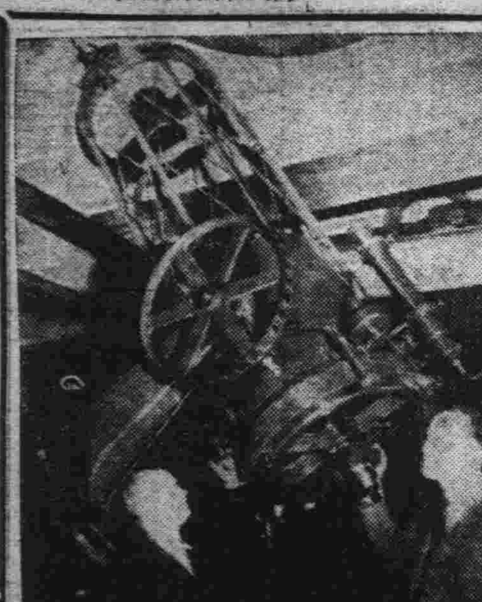

寫眞即美國首都華盛頓研究所最近設置重量約二噸半之反射大望遠鏡此鏡能上下左右自由迴轉且能判然報告赤道儀式與鏡面及焦點之距離等此鏡之長度約十四吋鏡筒全部爲極輕之金屬所製造是故操作最爲容易云

教育界

本屆仲秋上丁祀孔 各縣典禮隆重 誠空前未有之盛舉

海城 上月二十八日、爲上丁祀孔之重大典禮、是日早六時、縣長尹永禎氏、率文官員、親詣錯石山之大成殿致祭、除尹縣長、爲主獻官外、其餘襄獻官、爲參事高岡重利、最後之高殿、爲韓教育局長、兩廡爲省立第三師範楊校長、及內務趙局長、正殿設太牢、共計牛一頭、羊八隻豬四口、竹籩木豆、陳列如儀、祭畢、並將生羊豬分散與祭分子云

遼陽 上月廿八日上丁爲祀孔之辰、教育局函請各機關各報館、於是日午後二時齊集第一民立學校禮堂、講演孔教、首由王縣長瀧會、宣講王道政治、應尊崇孔教、次有教育局陳局長、張農務會長、財務局、春鏡泉、以至各機關首領來賓等、均有演說辭、四時許散會、此次講演聽者數百人、可謂盛會云、又訊上月之廿八日上丁祀孔之辰、各學校學生、及各機關職員均循例休假一日、以資慶祝盛典、其翌日(廿九)乃爲上戊祀關岳之辰、將已休息一日、以表紀念祀典云

哈爾濱 訊文教部前以秋丁祀孔期近、咨由北滿特區長官公署敬謹預備、依禮舉行、以爲崇奉先師、履行王道政治之表現、該署准咨後、已轉令教育廳負責辦理、大致謂上月二十八日即夏曆八月初九日上丁祀孔之期、仰即依禮預備云云、南關文廟、於二十五日即已開門掃除、並擬出一切祭器、擦拭乾淨、是日各學校各機關均放假一日、以示隆重云

九台縣 縣月之念八日爲國典秋丁祀孔之期本縣長谷金聲氏、於是日援例舉行秋丁典禮云

義縣 公署、奉到省署訓令舉行、秋丁祀孔大祭通知各機關首領、於今晨九月二十八日五句鐘、齊集縣署職業學校院聖廟、舉行典禮、縣長宋德讓致詞教育局長吳憲容氏頌詞公祭式義牛羊豬等牲焚香帛行酒醴等向聖像齊行三舉躬禮即散會云

水產中學校 舉行校友會 慶祝一週紀念

營口本埠奉天省立水產高級中學校、經全校學生、於客歲成立校友會、迄今已屆一週年之期、茲爲慶祝起見、訂於十月一日至二日間舉行遊藝大會、一開每日表演時間由下午四時起、至九時止、並函請埠內各機關首領參加助興、想屆時定有一番盛況云

照會調查 韓籍學生

安東縣教育局、頃接駐安日本領事照會、爲照會事、本館爲搜集統計資料起見、本年十月一日以前、貴管內貴國所設立之學校、肄業之朝鮮人、男女學生人數、及操行成績之良否、學業成績之優劣、並最近進入、或退學之狀況、相應請煩查照、見復等因、該局接照會後、已着手調查、以便答覆中云

爲聯絡感情計 創設日語校

新民縣公署總務科長李國昌氏、自任職以來、極力提倡新政、近以日滿關係密切、交際日繁、每因言語不通通融、發生窒礙、現欲使日滿感情融洽、作事便利、乃借用女師校舍、創設日語學校、以造就人材、擬於十月一日開學、業將招生簡章、分佈通衢、近聞前往報名者、異常踴躍、此舉實爲縣政之新猷、開日語之先聲、可以增高日滿合作之精神、該氏之功、不謂不偉云、特此簡章於左

一、名稱 本校定名爲新民縣立日語學校

二、宗旨 本校以造就通達日語人材、以便聯絡日滿感情

三、地點 設於本縣女師範學校院內

四、課程 每日授課二小時、由下午四時至六時、日曜除外、教授日文日語

五、顧問六人 王縣長 常教育局長 白井參事官 金警務局長 孫財務局長 劉教育會長

二、講師七名 李國昌 總務局長劉文圃、秘書馬文清、黃國主任何傳霖、秘書徐容甫、師中教授車良泰

指導部翻譯邢錫三

六、經費 以每月所收之學費作爲辦公費、其講師之津貼部分另訂之

七、學生由現在本縣服務之報名者、儘先收取、其不足時、得招收外來之學生、人數暫定爲五十、有必要時、得增加之

八、卒業以六個月爲卒業期由縣發給證書

●附招生簡章●

一、招收人數暫定五十名

二、學習科目、日文日語

三、入學資格、初學日語者男女兼收

四、教授地址、縣立女子師範學校內

五、報名日期、自九月二十二日起、至二十八日止、

六、到教育局報名 學費每月五角、第一次在報名時繳納、以後在每月開始繳納之、不得入校

七、開學日期十月一日午後四點鐘、在女子師範校內舉行開學典禮

八、書籍完全自備入校後購買

九、修業期限、以修滿六個月爲畢業屆時及格者、授與證書云

學生文藝

秋夜讀書記

(復縣立第八小學校補習班學生徐貴修)

今夫美景靜留、惜花者尚知早起、良宵易度、愛月者猶欲遲眠、況學業無窮、韶光有限、苟不努力上達、必遺老大之悲矣、且當此秋風送涼、秋月如水、高吟則爽振溪山、遠矚則氣清河漢、案展芸編、光耀一燈之火、庭翻桂影、聲傳千里之秋、是時也、庭堂寂然、萬籟無聲、靜中有趣、頗耐尋思、繁言紛陳、不難領悟、於是卷軸與旨、側旋盡三條之炬、牙籤市啓、揮毫添一昧之涼、少焉一聲嘹嚦、破空而來、非四壁之蟲吟、類九皐之鶴唳、余乃恨然釋卷、推窗遠望、見玉宇無塵、銀漢瀉影、一行雁陣橫空哀鳴、余因之有感焉、夫雁隨陽之鳥也、最著者春暖而北來、今則秋涼而南去、曾日月之幾何、而一年容易又秋風矣、嗟夫余自束髮就傳、已有七載、以學問、依然故我、對此秋夜、能無蹉跎之感乎、故爲是記、用以自警焉

陶侃運甓論

(復縣縣立第八小學校補習班李晏倫)

吾讀史至祖逖擊楫溫嶠絕裾、慕其志願之壯盛、眼光之遠大、痛當時神州之紛亂、乃思爲國家驅叛族、爲人民造幸福也、不意當時之志同道合、尙有陶侃其人者、夫陶侃之運甓也、朝運於齋外、暮運於齋內、則在外人觀之舉動直同兒戲、何陶子之不憚煩耶、殊不知其所以爲此者、一則爲衛生之講求、故運動身體、使血脈流通、一則爲長志願之自勵、習於勤勞、備待時以有爲、蓋當時五胡亂華、天下不安、於時陶公有澄清之志、而未得機會、深懷怠忽自誤、故藉運甓鍛其身勵其志以爲後日救吾國家計耳、悲夫、晉時天下之亂、以王猛之賢、奴於異族、誰尙知有陶侃乎、然國家之勢、則陶侃諸賢實有以轉運之、維繫之、而使同胞不淪爲異族、吾讀史至此而不禁神往於古人也

第二回教育廳長會議要項(三)

補遺

五、注力於實業教育

一 以民衆生活之發展向上爲國民教育之目

二 實業教育重實習而後理論

七、在都市計劃中之地預留設立文教機關必需之地面案

各地新計畫都市時預定留存學校圖書館等關於文教機關必需之地面爲要若不預定地面臨到需要時地價與其他種種關係一時難得相當地面應請各省區市縣酌戶口增加都市繁盛交通發達學生走讀距離及其他情形預選適中地區面數積等劃規保留以備將來之用

八、關於本部與各地方之連絡統制事項

本部爲圖與地方各官署運行政務圓滑起見曾以訓令四十八號將各省區市應呈請本部備案並核示事項明確規定在案應請一體遵照毋得視爲具文爲要

九、關於各縣視學之學事視察督勵事項

說明 當建國以前、東北各省及各縣之教育、其大綱雖略定劃一、至於各地機關施設之實際、則複雜多岐、優劣不等、而當事之人、亦良莠不齊、特在舊軍閥時代、急於軍事對於國民教育、不遑顧及、如鄉村教育之不振、實有不忍言者、延至建國以來、賴各省當局之努力、近來得以較新面目、徒以地方治安維持未周、交通不便、加之財政奇絀、故欲設備之充實、人材之登用、皆難如意、各地學校之經營、頗感困難、自致教育之不振、而於其所設施、亦將無統制之方、當此時欲振興王道國家應最注重之文教、則不可不專依視學之活動、統制所管區域內之教育、並對於各機關、懇切指導、周到監督、以期地方教育之刷新、況於今我國之教育、與建國以前之教育迥然異其指導原理乎、宜善導今日教育家之思想、俾教育之實際、確乎與吾建國精神相吻合、此最所期待視學機關之活動者也

本以上之趣旨、各縣視學之學事視察、並監督上、左列數節、望特別注意

一、須俾各地各級學校指導監督元年三月建國宣言並執政宣言之趣旨

二、處於財政奇絀之際、須俾各學校自行計畫切實有效之經營法、或由視學指示之、以宜俾各學校就其現狀、舉最善之效果

三、從來教育、動輒置重於政治的理論、內容空虛、又有不切於人民實際生活、偏於主知的教育之嫌、今後務宜袪除此弊、須由視學指導各學校俾其教育切於日常生活

四、各學校之視察監督、不僅限於視學所在地之附近、於管內僻遠各地之學校、亦須視及

五、視察周到、批判嚴正者、其所報告、不得徇於私情、是者是之、非者非之、並期無誇張粉飾之弊

六、然視察之際、務避其苛責、批判之語、勿流於酷烈、尤勿專以把羅剔抉爲能事、對於被監督者、宜親切而援助之、常取善導之態度、最爲至要

一〇、關於勵行取締各種學校不當教材事項(未完)

圖書館協會 呈教部提議 綜計議案四類

平訊、中華圖書館協會在平開第二次年會、其通過各案有五十餘件、關於推行方法有須教育部協助者、有須各省市圖書館及會員切實執行者、該會閉幕後、協會職員即從事於整理議決案、昨日(十七日)呈請教育部協助推行各議決案、原呈云、爲呈請事、竊本會於本年八月二十八日至三十一日在北平舉行第二次年會、各地圖書館代表出席者、共有十七省市以民衆教育及圖書館經費爲討論中心、綜計各項提案判決四類(一)推廣民衆教育、(二)訂定圖書館經費標準、(三)專材之培植與指導事業(四)善本之流傳、綜上四端經到會代表本其經驗、悉心討論、擇其最稱扼要而便于實施者、共予通過十一案、惟端不繫於圖書館之發展、是推行實踐、固爲本會所當盡力、而獎勸策勵、仍有仰賴大部之提攜、現合開列各項議決案分類清單一紙、原案理由辦法一冊、具文呈請鑒核、懇准分別施行、實爲公便謹呈教育部長、中華圖書館協會

體育

第十八屆華北運會 勘察會場地址 天津寧園附近爲最適宜

津訊第十八屆華北運動會將於明秋國慶日在津開幕、會場問題醞釀極久、各方迄無一致主張、自大會籌委會於二十一日正式成立、推常委後、昨日始有鄭重之勘察、出席人員殷伯西、張宣、趙文藻、董怡如、李子韓等、偕同閻子亨、閻頌聲、二工程師於清晨出發西沽轉赴寧園、午後視察體育場及民衆教育實驗學校前各地、勘察結果、均以寧園東部土地最佳地勢整齊、廣闊約二百餘畝以築各項運動場所足數應用次者當推體育場、惟地積稍小、連四周空場內不及百畝且有民房作梗、是爲困難之點、西沽一帶經丈量後、連北洋大學操場只七十畝餘、且一部係出租園地、亦有爲墳地所占據之處、地形不整與建全部會場將感分配之難餘如實驗學校及法商場址、地勢均顯偏狹、除建築足球場棒球場、尙有餘地外、其他多不適用、現已由閻閻二工程師作圖、將提交籌備會第一次常委會議俾資參考、陳教廳長、昨晚特宴各勘察人員、對各地概況、詢問頗詳、並經周密之研討云

連得三次冠軍 陳玉清女士 奏凱歸來榮譽 各校開會歡迎

鐵嶺縣立男女中學校、各選手參加全國運動大會、已誌前報、日昨凱旋歸來、男優勝者、劉恩久陳仲卿、而女子最優勝者、女中七學生陳玉清女士、連得三次冠軍、榮譽震動全省、故記者公畢往訪、幸蒙台見、由李主任輝庭先生介紹、知係教育先進學界干城、附小主任陳五樓之女公子、學品兼優、落落大方、舉止沉着、態度從容並言此次僥倖成功、藉學校之栽培、師長之指導、方克臻此、實非玉清之能力、今後玉清定能努力奮鬥、不敢稍懈、倘有良師指導、雖不能蒸蒸日上、打破滿洲紀錄、亦不致於落伍、庶不負諸君期望之心、學校栽培之德也是日下午各校假教育會、開歡迎大會、各界紛紛蒞場、記者參列末席、首由周副會長致開會詞

諸位參與奉天省教育會、得有相當成績、歸來實可賀可慶、此次比賽、係爲參與全國運動會的預選、我們又得在全運動會的比賽權、這更是可慶幸的事、我們鐵嶺的體育成績、最初顯著於四縣聯合會、繼而即是此次比賽、戰勝了各外縣、而與省方各校爭最後的勝利、錦標之得與不得、到不必論、就此點說、亦是表現我們體育的優良成績、而最少限度、亦足以使省方及各縣知吾鐵嶺體育之不弱、體育與德育同、態度要公平、眼光要遠大、我有道德、亦欲人有道德、我有體育、亦欲人有體育若嫉賢妬能、就不對了、且成績是實質的、不是虛名、有眞實成績雖不得虛譽、亦無害也、今後比賽、若以我們成績、說應得優勝的、而受比賽對手的種種不光明、不公正的手段、所脅迫以致失敗、在我無損榮譽、在彼表示其無道德、表示其弱點、明眼人自能知之、所以我們無論如何、總以光明磊落的態度對人、則必能有極大的美譽、此後希望努力練習、則不難取得最後的勝利、諸位歸來時適在夜間、未得赴站歡迎抱歉的很、今日由教育局發起歡迎會、藉慰諸君之苦勞以表同人之意

蓋平縣中學 籌開體育會

蓋平縣中校長李郁青、近爲鼓勵學生體育計、訂於十月八日舉行本校第二屆體育會、刻正着手籌備一切、聞該校體育主任鄭邦才、平時對於體育事項、非常注意、學生成績極佳、屆期定有一番可觀云

普通學堂舉行 新校落成式 開運動會慶祝

貔子窩會普通學堂近年以來、生徒增多、校舍大有容集不下之勢、本會長郝家潘、堂長王振堂、攸關教育心切、特向上峰請求增築教室四級、共計修繕費八千餘元、工程頗鉅、茲以工事告竣、於月之二七日假新校舍舉行落成典禮、以當日並舉行秋季運動大會以壯兒童慶祝精神、於該日午前八時半開會運動、至十二時半繼開落成典禮、來賓有民警兩署々長以下各主任、及地方士紳計二百餘人、開會首由本堂長致開會辭後、會長接致式辭、再有民政署課長代理署長演說、後各來賓輪流祝辭、式後正午宴會、午後一時仍接開本堂生徒運動、以至四時始散、會場熱鬧非常、鼓掌之聲乒乓不絕、誠本學堂空前之盛舉云

婦女靈藥 女界福

調經種子、白帶赤帶、胎前產後、腰痛腿痛、子宮諸病、婦女癆症、飲食不思、面黃肌瘦、婦女一切諸症、無不神效、主治書函索即奉

女界福總發行處大連平和街四八 德記全棧大藥房 電話二一二八五番

戒煙

保險的……七天安全忌好

如意的……無論癮之大小

歡喜的……精神照常辦公

舒服的……不受絲毫痛苦

快活的……陰天不再犯癮

可樂的……如再吸煙嘔吐

三年紀念優待戒煙按定價九扣

奉天省大西城門外 振華醫院

診治

內外科、產婦科、小兒科、花柳科、皮膚科、戒煙科、耳鼻咽喉科、眼科、齒科 (函索簡章即寄)

每日午前施診分文不取午後營業藥費從廉注射藥針藥費克己對於難產骨折肺病吐血精神病婦女經久不生育均有特殊療法

百利戒煙片

每瓶現洋兩元 輕癮一瓶重癮三瓶

德國百利藥廠出品本藥性質溫平不乾燥不升降不補瀉補氣益血通腸寬胃清火解毒消癖退癮令癮者將至重之癮棄如敝屣雖下愚亦決定悔悟而返矣

八大特色

一、準能頂癮、又能逐漸戒除、愈後百病不犯

二、決無頂藥毒藥、服後決不舌燥、全身發燒、而紅過耳

三、癮除後決無瞳孔散大眼花之弊

四、癮除後增進男女生殖機能、定廣子嗣

五、陰天決不犯癮、愈後永無夢遺水瀉之弊

六、癮除後決不想再吸、即有吸者、聞之必作嘔作吐

七、免去注射之苦、倘消毒不完、致有膿瘡之患

八、在短期間內將癮戒除、照常工作

奉天小南門裏東路 總經理 興記大藥房

各埠大藥房均有代售 外埠函購酌加郵費兩角

醫藥界專門

各醫生、各醫院、各藥房、欲購、西洋原料藥成藥、醫科器具、及一切醫療器械者賜顧、德商興華公司醫藥部

本公司分設瀋陽業經多年除歐美各大埠外在東亞各地如日本東京大阪中國平津滬漢廣州香港均設有分行專售醫藥界用西洋各種原料藥成藥及醫療器械等久已譽滿全球舉凡醫藥界用一切物品大者如X光器械小者如注射針頭珍貴者如顯微鏡人工太陽燈及一切光學器械電氣治療器械並最新發明之醫學界用品等無不備具本公司在德國自有各專門製造工廠外他如舉世聞名之德國怡默克化學大藥廠之各種原料藥品及成藥德國埃泰普爾工廠之蛇牌醫療器械德國蔡斯工廠之醫用電氣器械德國徠賽工廠之顯微鏡及各種光學器械德國拜耳道爾夫工廠之人頭牌絆瘡膏及輿倫等均係本公司獨家經理並本公司常備大宗現貨以供各界需求如荷零購整批或賜詢一切無不竭誠歡迎函索蛇牌醫料器械目錄須附郵票百分

奉天商埠南市場西 德商興華公司謹啓 電話二五八九號

痔瘡聖藥 化痔靈

內痔、外痔、便血脫肛、痔核痔瘻、結瘤生管、肛門腫痛奇癢、以及男女痔漏、咸奏立桿見影其功、神乎其神之效

滿洲總經理 奉天小西關 新新大藥房 新京北門外 五洲大藥房

風寒重症 負責保癒 鹿茸活血壯元酒 患病諸君莫失良機

●敬告官商工農各界患風寒病諸君請注意本藥酒三大特長●

(一)方藥珍貴、此酒係按清室太醫秘方、揀選梅鹿茸、紅花眞虎骨、白花蛇、及各種珍貴藥品、加工秘製、又蒙官廳許可、化驗有效、較普通藥酒、力大百倍

(二)注重活血、先賢有言、欲治風寒、當先活血、[illegible]

(三)見功迅速、效力綿長、[illegible]

(藥價)優等每瓶大洋兩元、雙料三元、總經理處奉天中街大德生藥房、[illegible]

爽身粉

保免熱痱瘡癤皮膚等症發生

雙妹嘜

廣生行出品

廣生行有限公司啓 總發行所長春頭道溝大馬路 大連監部通八十番

北國文藝

可憐虫

虹

夜已經深得這樣了，在這自然界靜寂裏，大地上所有的氣息都四散開來！從地上蔓延到窗口的茉莉不停地在吐出沁々的香味

跟月色而蘇醒的生畜，都是在夜的平靜中寄託着神秘的生存的，牠們於半明半暗之中，充滿了一種無聲無息的騷動，除了看不見的虫豸的微聲，便只有幾隻陰鬱的青蛙，向着夜月叫出短促單調的鳴聲

雪映倚在窗口望着這寂靜的清夜，胸口似乎膨脹了，充滿着萬千來回的慾望，好似地上聞着的特地裏生物一般，頓時叢集了，不知是何種緣故，在這白茫々的夜會合這生趣盎然的情境相聯合了，在這白茫々的夜間，她感到種種超人間之顫動在奔馳，動動捉摸不到的幻滅在鼓動，彷彿是失望呼吸似的東西

她開始憶起過去的創痛了——

愛！什麼叫愛？簡直是騙人的名詞，爲了他覺得創痍滿身，只怪啊！自已沒有充分的認識罷了

「我眞是不可救藥了嗎」她在反覆週思「爲什麼同學譏訕似的謾罵我？先生都認爲不可救藥的學生？究竟是什麼緣故？難道思想太過激了嗎？」

她眞要痛哭了

當她每逢受外人欺凌了時，她便會很快的聯想到一種可怕而恐怖的想像，就立刻彷彿看見自已是跌在一深淵裏有獰猙的惡魔，猛烈的毒獸，而且人類呢！在一旁依然是漠不相關的旁觀，有人在唾罵，在攻打，那時啊！生命火花已將要滅了，再沒有吹灰的力量使他復燃了，地害怕了，全身幾乎都顫將起來，心兒在加速度的狂跳，跳得幾乎將要崩裂了

雪映是一個超塵思想女子，她唯一的志願是想要把女子的應有權利從人類中奪取過來，要想這樣只有「愛」！只有先從「愛」着手，使愛的福音到處遍到人的立場上，但是人類終在不允她，都在向她傾軋，譏評……都想要把她弄到泯滅地步爲止！

她想到這裏，眞不禁要咀恨了！爲了本身使命所致，眞個沈淪在深淵，究竟是爲了什麼？是自尋苦惱嗎？誰願自尋這無味的苦惱！爲什麼人類連些同情心沒有？

她自恨！爲什麼是一個女性！在一般的人類之想像中，是最卑賤的東西！不過都是拿女子做枯寂中之點綴品，是的女子就是這樣不值錢！殘酷的上帝造人的界線便是這樣的不公！

現在啊！她已別所恐怖的想像，眞個完全實現了很懦怯的受人譏諷！還有……簡直使她不能明瞭人生是這樣秘密！畸形！她眞莫解了！人類原是這樣自私的東西！雖然她現在是並不需要人們憐惜她！但却希望人們給與她些同情，但是啊！所博得人們的同情是這樣！——

「可憐虫！」——

「可憐虫？」這鄙夷的同情語，是永在她的腦中迴旋，眞個成了可憐虫嗎？是永無解答之期

她哭了……

她這樣倚着窗口想了多時，那一輪明月在空中已經走完了旅程，這時的空氣是愈顯得清涼，東方天際已經呈現魚肚色了，明星已經散盡了

她是感到一種空虛捉摸不到的悵恨！

作於一九三三、九、六、新京作客中

虹君：大稿甚爲歡迎，惟字跡過於草率，校正及手民皆感困難，如再賜稿，請注意爲盼

太平

碎蝶

李老頭被贖出後、連忙搬開他們李家屯、到距家鄉五十里的縣城來、縣城是有火車經過、開來大兵也容易、當城又有大批的自衛團守衛、加以城近洋人的礦區、更有軍聯絡、這城滿可以安枕無憂了！

李老頭白天便在街上探訪消息、燈下擦淨老花鏡拿出從房東家借來的頭兩天的舊報、巨細靡遺地閱畢才睡覺、是李老頭的腦海、常盤繞着一個問題、何日太平？

李老頭這個問題、在新年時表現最濃、橫的豎的大紅紙都寫着「天下太平」、從觀音殿給小三兒買盤鎖、他是預先送去兩個「太平」的銅錢、大初一見人第一句、李老頭不說大喜發財、他說：「今年太平！」「今年太平！」可是也屬新年、他的感慨獨多、對人則說：「我是有家難奔、有國難逃啊！匪起如毛、逼得我安居不能！唉、何日太平？」

縣城何嘗不太平呢？家家吃喝、戶戶歌唱、大人則衣冠楚楚、到處打躬作揖、小孩也鑼鼓聲喧、共樂這歌舞昇平、李老頭的二兒子從街上跑回：「爸爸、今年才熱鬧、搬這街上、聽說有龍燈、獅子、老漢推車、傻柱子趕驢接媳婦……」

李老頭還是照常探訪他的消息、眉毛常是重々地叩到一處、頭頂堆着一堆縐紋、便自已在沒有消息可采時、掐算手指、這是孔明的馬前神課、

過了初六、開市大吉了、縣城雖然不大熱鬧、沒有妓館戲園、書場影院、但是幾家商店、又是照常營業、李老頭也沒忘自已的工作

在李老頭心中、眞覺得現社會的人們、孽根太重、在這樣環境下、還都作着迷夢不知大難將臨？

但、他每向人發表、何日太平？別人便指天說：「這不是太平嗎？還求怎樣地太平？我們城有觀音菩薩保佑一萬年也受不着劫、感謝菩薩、度這太平日子！」李老頭便是連連搖首、別人再對他說、他只好轉身走了！

打着××軍的名義的一夥人、便是李老頭最恨的目標、因爲李老頭便是被他們綁去稱之爲漢奸、向他徵收反動費五千元、這五千元才使令老頭恢復自由、以後便把家搬開了！

李老頭在家時、是承祖德宗功、百十六日半好地、大兒子在北平念大學、二兒子在本村小學、小三兒十歲尙在家中、李老頭說、錯過九歲便得十一歲才許念書、逢單歲入學便聰明所以李老頭一天便算計今年收若干石租根、多少借利、兒子畢業當什麼官、每年可來多少錢、還有多大勢力

所謂太平盛世、兒子當官出地收成、這有個成影在李老頭心中、每天像映電影般來放射眼前、可是一顧現狀家鄉離開、兒子在外、咳、何日太平？

李老頭煩惡的××軍、竟從李家屯趕到縣城來、風聲鶴唳、日近一日、昨天聽離城僅有十五里路、今天已到距城八里的副村了、李老頭倒有了同志、威覺不太平的心情、充滿全城的人、更有捧李老頭爲先知者「誰不知道世老在頭年便算出一準不太平呢！」

××軍終於降臨縣城、一片吶喊、四起槍聲、城外的火光冲天、北山一面大幅的旗搖擺

「太……平」李老頭的舌頭已經麻木、兩眼向上翻白

一九三三、九、八、飄零社

內在底流露

——給瀋陽識我諸友

及民

正午的秋陽、深夏似的暖和、照到我感到秋意微涼的身軀、覺得牠格外慈祥、槐樹葉子脫落了、幾片灰白似我臉的小花、點綴着荒涼的校園、兩叢玫瑰也像我走到了生之末日、枯槁的不堪、景象明明的告訴我說「秋來了！」一我倘度着夏日生活、啊！秋風！稍待、待我加上以勞力換來的夾袍再吹起

小小室內的鐘、指着是十二點、習慣上覺得這是到了某一種時間、多福的朋友們你們正在準備去瀋陽吧？我幻見汽車上馬車上載滿了含笑的天使、那呢帽、那白禮你們的內心是在活躍啊！樂着、樂着、去看你們所期盼的片子、到了！大家在談笑着、嘴里吃着甜味的糖、吸着香味的煙、那甜香的味、呵能安慰一週間勞作的疲倦、黑暗了、助人興的音樂響了內心的愉快、表現在你們微笑的臉、一段一段的劇情刻印在你們樂着的心、亮了、終於又含着笑感了滿足坐着車回來、多福的朋友們！我眞傾羨你們喲！其實我也許連傾羨也不配

朋友們！熱鬧的瀋陽里、你們覺得少帶去一件東西嗎灰亮的呢帽、或彎彎的木梳沒遺忘嗎？唉！我當你們正帽子或木梳隨着去去的福氣也沒有呀！剎那歡愉時份、也會覺得少了一個人嗎、少了一個徬徨遼遠飄泊的游小子、其實我先你們把今天演的「生機」看完了！這古邑沒有電影、尤其是有聲的、我是這樣先偏你們的

早晨校役拿來報紙、我便看到「…瀋陽…自廿四…生機…」於是我閉上了眼睛看見「一個有理智的女性」脫離了殘酷的男人、刻苦着深夜苦作、結果當了女子職業工廠的廠長、高叫一聲新女性自謀獨立！」一眼睛睜開了、電影演完了、朋友們、你們說我傻、其實我很尖呢、文沒化、還先你們看了「生機」

記得是幾年前吧、那時我尙在瀋邑南郊的紅樓上、有一天、是個夕陽無限好的時分、幾個人在一起談到了所謂「出路」那夜我因此半宿沒睡、前思後想、荊棘滿途、生在經濟狀況不充足的家庭里、談不到什麼升學深造、也許是做過附屬小學生的關係、視爲小學教員很神聖、從那夜起便定了吃粉筆末的生活、一直到現在、當教書匠的志趣一毫也沒有減掉、這便是我沒出息的根蒂、將要離開紅樓的前幾天那時我正在準備投考師校、終於在去年的深夏、以投機的名義得入師校、當了一年多的師範生、忽忽的又走出了萬泉之畔、兩個月前、因了衣食問題、飄泊來此、做個縣師附小的教員、憑個不學無術的渺小自己、得了這樣一個異鄉人認爲優越的地位、深感萬分滿足、縱然家鄉父老輕視我、笑罵我、可是我小小心靈里的小小期望總算達到了！

朋友們！我傻嗎？我一點也不傻、雖然我頭腦簡單、但也知道家鄉熱鬧、白色袁頭多賺、化的方便、可惜能力沒有、並加生活窮迫、不得不如此啊！所以、度着樂的生活朋友們不該笑我癡傻實在是我過渺小了！渺小得像個小牛、不、小貓、小鳥小蟲、簡直是個萬倍顯微鏡下的小菌、的確、我眞這樣小

我不懂什麼是社會、只知自已是個小孩子、不明白什麼叫應酬、只覺高興了便約知已朋友去喝酒、來了紅帖或白帖、也不懂什麼是人情或禮往、處同事只當是校內同學、所以說出話來一些不顧及、有時也許傷着那位、好在我是個幼稚的小孩子、同事們一定會諒解、別的一些事也是像當學生時似的、譬如穿衣服不扣領扣的一事吧還早先一樣、自已也知道到了該扣上的時候、但總覺扣上痛苦、朋友們！這是我的個性嗎？我的個性還改了很多、如果在幾年前我還常罵人呢！

我作了先生了、現在覺得作先生不如作學生好、作學生不高興可以不聽講、作先生高興與否得站下來四十五分鐘、異地的孩子有時很粗野、兩個人因些細小的事情會罵起來、不像家鄉的孩子們那樣的天眞可愛

這里有個聳立的古塔、固然不很奇怪、但比故鄉的四塔眞稍蒼茫高大些

多福的朋友們、不久的幾天會把「中秋明月」掛起、景象大好、我渺小者遙祝你們甜蜜了

日曜之午懷玉於開邑古剎里

妻的流產（一）

楊進

妻擁被躺着、不時以被角揩着異樣蒼白的頰上的淚痕

一進門就發現這幕悲劇、滿肚子的煩惱不禁勃然爆發起來、固然我對她不能有甚麼粗暴的舉動、但她近幾天來自我打碎了飯碗後對我的低氣壓、使我不能再爲容忍、必須對她發幾句牢騷、至少也得訓她一番、保持着夫權的尊嚴、我瞪她一個怒目正想發出開場白、但被她悽然的嘆氣、與低聲的抽噎、又打顫了我的心、我覺妻太可憐了、她在禮教的桎梏下、馴々服服地一步一步的走上舊禮教爲一般女子所鑄的鐵模、她不知甚麼是反抗、更不知甚麼是解放、祇可說是一個有血的傀儡、悽着地憑荒謬的運命來決定她的一生、不過幸是這樣我才能做一個女人的丈夫、假如妻是一個露大腿着革履的摩登米絲、她斷然不能給我這個窮酸而且是爲一般人所瞧不起的底臭商人做老婆、我這樣想、覺得在這狹窄的社會裏妻是我唯一的愛人、唯一的安慰者、我們同是站在不幸的戰線上、正應該携起手來、互相慰藉在社會的精業、互相撫摩被冷酷的人世的創傷、我不應施出夫權的壓力、更不應對她發無味的牢騷、我良心這樣懺悔一陣之後、馬上轉出笑容來、雖然她的哭使我很討厭、但怎能怨她呢！這都是我的施與喲！大概不是受了二房東的侮辱就是被米店老板的催逼、再不然就是哭我的沒出息

「放蕩無職業」

「秋呀！」我坐在床沿上不覺肉麻的叫着「你哭、爲甚麼呢？我很傷心喲！我們正要大笑、笑遺物還是不殘忍不能澆冷了我們流動的血」

我緊握着她被生活的摧殘而枯瘦的手、並蛇一樣的固執把嘴恰湊上去想和她來一個時髦的Kiss但她把臉一側我的嘴恰落在她的耳根、我還是固執我的慾望、然而她覺哭出聲來、兩肘更加劇地聳動着、我惘然地忙收攏了這下意識的要求、我直覺她今天的哭是出乎尋常、至少我以上的三個猜想都失敗了

「我報告一個好消息！我的職業有希望了、並且老姜也給我多數的借款」

明知這些卑下的常常欺騙她的話是不能引起她的興奮但自私心蒙蔽了理智、雖然借款是事實、我故意把在袋裏才從老姜借來的二十元大洋敲着叮噹的響、她仍不理我、而且哭得更厲害、我眞沒辦法、祇有像貓捉尾巴似的在五尺見方的地上打旋、不過被好奇心的支配、我必須追究出她所以哭的原因

「秋呀！」我再肉麻的叫她「過去的讓永遠的埋在心靈的深處吧！勿須追悼了、渺茫的未來也更勿須去預幻喲假如你是爲這些事而傷心——」她仍是哭、悽慘的哭！這時如在別人心必要陪她流淚了、而我却滿不在乎、不——多少感些黯然

「爲甚麼這樣傷心？告訴我！我是你的愛護者啊！」

我居然也有這樣假仁義了

「……」悽慘的哭！

「唉！事實有甚麼裨益呢？快告訴我！」

「…………」

「你看！你看！我也爲你傷心得哭了喲！」

我雖是這樣說、但沒有淚、我閉着眼睛用力擠着、想分泌出一點水份來！但是徒然、許是淚泉被悲哀侵襲得乾枯了、這時陡然她靡萎的目光向我射來了、我忙用兩手掩着、眼伴着揩淚的樣子又偷偷地在眼角上塗上兩口唾液、但她祇長吁了一口氣、馬上又縮回她的視線、似乎不願看我這難堪的樣子

「你看、你看！我也哭了喲！」

我搖着她的身體、再來一道哀的美頓書

這一着居然奏效了、她再嘆了一口氣之後、終於抽噎着這樣說

「流……產了！西琳！請你恕我的不留神、犧牲了我們間的結晶！」

她再乞憐的痛哭起來、流產這兩個字在我乍一聽見之下、好像眼前失去了光明、然而署一鎭靜與理智的思索之後、又覺這並不是怎樣值得傷心的事、似乎我還該慶幸無形中又卸去了一重担負、不過我又卑劣的想、如果生下來是一個女孩兒——漂亮美麗的女孩兒、那我又該惋惜了不能以她作贈品而靠資本家與有槍階級者吃飯啊！

野花

駱駝生

小妹妹採來了幾株野花、說：

「哥哥：讓這些可憐的瘦花、為你帶些秋意吧！」

我把牠揷在了案頭底花瓶裏。

小妹妹每回跑進我底書齋她總問：

「哥哥：花還沒有謝麼？」

噯！小妹妹：

你是在盼着牠謝麼？

噯！憔悴的花喲：

你還能開幾時？

又是一度秋風！

九月二十日於故鄉

秀生

秀生是一個穆靜的女子、

像一朵紫董花（Theviolet）

她底豐姿。

但、

像一朵紫董花她底豐姿、

爲什麼偏開在小小的園圃

——因在那無形的圍圈？

得不到春風底早臨、

春風吹到時、已是遲暮、

得不到曠野底自由、

飛在曠野時、已是霧土！

×××

你是不美妬那黃姐々麼、

抑是沒有蒲公英的勇氣？

你是不喜歡那蜂兒蝶兒麼

抑是怕他們的詭計？

同情

波影

——同情是弱者底聲

冬天能凍死活人的草房、這時也突然的伏着太陽的威勞迫着我不得安坐於室、屋裏的一切帶着死色的古董物也借着光線的利針、刺着身上麻痺的作痠、彷彿是署告你哪！這不是宴安的地方、你底歸宿——唉！你底放逐的罪惡、還沒到期限呀！快々地拖着兩條腿、向那水冷的世界去奔波罷、那就是你犯的流刑啊！

不然的話：也得不值一價的死在、我們的威力之下、我們亦是從那嚴冬的風雪中掙扎出來的喲！固然是嘗到了許多的苦味：挨到現在却過着同情的太陽、賞賜了這些金針、可不是與你作强敵仇讐啊！不過是示々威、顯々我們在冬寒裏鍛鍊成的新精神罷了！

我們也同情你呀：你也是個弱者、不幸者、罪人、但是不可太偸安了、人生在飄泊的苦酒中始能考案出理想的工作、窮的生活中肯努力才能創造最後的幸福、陶醉之宮喲！

你底流連的生活中的罪惡到在宣死刑的日子必有愛的藝術之天使來救你的喲！窮人都得忍着那苦悶飄泊的生涯、而極力的努力奮鬭那理想中的目的！

本來想在屋裏睡點覺、修養已疲倦的軀體、剛閉上兩眼、那熱度的光線刺着你、無味的念頭擾着亂、無形中支配着我拉了兩腿、終於太陽光下作能犧牲的忠士了、道旁的大石頭、被胃火的太陽燒地耐不住也似的恍々的在顫動、周圍的七牆、磚瓦石灰牆也變成了火牆一般、宇宙間只有赤熱的、乾燥的臭氣、並沒有清涼的神風、和水分、行路的人們也祇得喝點體內湧出的汗水、小市街作商者、也只是在汗中淌生活、勞働的工人、鐵身上也只是汗珠在打滾、大地上也好像舖上一片燒紅的鐵板就是你沒有呼吸的力量、也得加緊步調跑着、不敢慢步走着被宅烙的作痛！大道上沒有徬徨的人兒了。祇有個賣瓜的幼童在走着喊着「甜瓜賤賣！」一恐怕他底小籃也曬熱了罷？臉上可在滾々地流汗

理智性的神、終於忍不住了、發出命令了、你這個傻瓜、雖不能像富者們那樣在自修的涼亭歇息、不能像那有戀人的公子們那樣領着摩登小姐甜言密語的在高樓上觀笑：吃西瓜、喝冰糕、也能跑到自然界的樹陰下躺着大睡、或者到清水河邊玩耍、洗澡、喝河裏自來的潮水、鄉村的荷花池啦、什麼「松影入池蛙上樹、柳陰舖地馬登枝」的那些自然風味、接受自然的恩惠、何苦在這火道上奔走呢？但是喲、這大概是窮人當鍛鍊的、於良心上有點安慰些也似的？良心——良心——發見了、喲！窮人多半帶着這種臭性偏要這樣剛强・要好的！……

P埠是很蕭條的小市街、這街比較說還興隆點、今天這麼熱大約不能有多少人罷？可是出乎我底想像之外、人很多就像辦什麼會似的、也奇怪、這樣三伏之夏天辦什麼會、求雨？天可乾的了不得！正思着之間、忽聽見——「掌櫃的給個銅字罷！」這樣淒聲：不絕地波動了耳膜、時時就在腦裏打着旋了

噢！知道了、今天是初一每當初一、十五、就是窮人集會的佳節！一望黑黝々的人大小老幼殘廢者都齊生了

唉！「窮人何其多也？」這的時代越進化、物質越文明窮人越見多、這幾年窮人確實多的可怕：科學的猛毒、不但能消滅人類靈魂上的純生活、還是製造窮人的利器發明魔王的虛僞品：也是使人類、全世界的人類入窮途的禍根、槍、砲、一切軍事用器、不時殺人肉體、靈魂也能被他們揮散死滅的墳墓裏！人類的血汗的代價、也不過是那些魔器口中塡的一個甘蔗而已！

這小小的市街、踏遍了窮人底足跡、這整個全球上也印了一多半的窮人底脚痕！空氣中蕩漾着熱汗的瘴氣、乞求的聲浪冲破了瘴氣、進人弱者的痛心之中、嬰兒、幼童——老者——婦人、都在汗中混着爭先恐後地恩求、小孩的哭聲、老頭的哼々的晉波、專刺着弱者底心靈：也不知從那道神經流出一淚——的確「同情」是弱者底聲」我底靈魂上在沸騰着共鳴之響：兩眼在看着窮人汗淚的交流、兩耳聽着窮人唱的悲劇！

「不吃了！」很憂鬱的一聲觸着了耳鼓支配了視覺、回頭一看、在北牆根下蹲着年約四十來歲的男人：旁邊還站着一婦人手端着一個飯碗

「不吃了麼？不吃啦？唉！」一歎着一口氣站着不動

我聽着她聲音：不像本地的土音、好奇心的打動、終於邁步到他們跟前談起來了、那個婦人帶着一面焦燥的神色那個男人還是一個失目的盲人他們在直隸省一個僻陋村裏住家她男人在同村的一家富戶作工、那婦人也給人家作些零活？也能維持着一家四口人底粗飯糊噹但因九一八事變以後影響到各省各地的不安、年饑兵亂、匪不匪、兵不兵的野搶暴奪、迫地這鄉村人、都不得安穩的住着、東搬、西逃的、簡直不成個鄉村了、就有悽慘模樣、流血的澤、也不是、墓之塲也沒有立塲的、只可說是匪不匪、兵不兵的練習刀槍弄跑的廣漠了、他們因爲有一男一女、好扶養長大成人、不能斷他底姓宗祖的香烟、不是就要死在强暴者底手裏了、這樣整日拖着兩腿疲倦的身體、也沒有糊口的粮食、只挨着飢餓、聽着兒女底號啕聲、就把他男人四下火攻、看不見萬惡的兵匪了！這樣可然而：他們這跋山涉水的苦情、她不等說出淚就把話音切斷了、小嘴在嚅囁着一顆一顆的大淚正滾入他手端的碗飯裏、好像這汗珠就是充飢的米湯一樣、我不堪看那悽楚的狀態、無意識地走了、聽不着她說些什麼、眼淚也因感而湧出、最後回頭一望很顯明聽了她很加勁地說着一句：「我們一塊受苦來的很多哪！」一我儒弱的意志：受了這深刻的印象、更加上了一層的勇氣、就像要知太陽作戰也似的、奮鬭——努力——弱者喲：你有那樣的精神麼？

咳！匪不匪、兵不兵、從那生出的根苗、可恨那軍閥官僚、武斷的專橫啊！那有一點人性？匪不匪、兵不兵就是軍閥殘暴者的化身呢

可歎哪！誰不替這些窮人掬一點同情之淚呢？

天下都是人類、都是當同情的、愛的。四海皆兄弟、誰爲行路人」這些遭災難的可憐者：豈有不想方法拯救他們出窮害禍坑呢？咳！我眞有點同病相憐了、可是我咒詛我底……我是個弱者唉呀！祇有失望、這些窮人那值得大人先生們一裂嘴太々小姐底一眉笑？也不是富者們同情的心聲、是强暴者的讐敵、同情是弱者的應聲！喲！窮人何其多也！

：唉！同情是弱者底聲！

假如現在我是個死人

民生

假如現在我是個死人、

便能安慰了我已碎的痴心、

恢復了昔日消散的心魂、

似枯殘的野草又逢新春・

◇◇◇

假如現在我是個死人、

能拋棄了無聊牢騷的呻吟！

能尋得過往逝去的青春、

一切的苦惱消沉、

萬事都如飄渺的夢痕

◇◇◇

假如現在我是個死人、

肉體深埋於野草中的荒塚！

免除了一切惡魔的蹂躪、

寞落而枯冷的世紀喲！

已經沉淪・

◇◇◇

假如現在我是個死人、

得見着親愛的父親！

拋掉慘殘桎梏的捧綁、

除過了蠻酷鐵蹄的踐踏、

前面有明顯的標準、

再尋我新生幸福的樂園・

十六、九、一九三三、於調業社

秋

稱丁

秋光總是靜默不語、

秋雨淒涼倜淅瀝・

秋神在秋風中啼嘯、

×××

秋雁兒苦調聲々、

秋風在習々靜々・

秋聲在抒發我的心情、

×××

秋樹的秋葉打進窗欞、

秋花也朵々漂零、

秋草兒沙々的哭聲、

×××

秋晨是淒涼冰冷、

秋午如火如爐、

秋天的傍晚是淡々的寂清

×××

秋季是憂愁仙子——聽！

秋原上的牧馬悲鳴、

秋夜最怕的胡笳悲弄、

脫稿於新立屯投稿於白光社

野狗

之君

野、

一片美的野、

呵、這美的野呵！

在這美的野裏的條小道上、

來了一對親愛的人兒、

男的是一身玫瑰色的洋人的怪衣服、

一點也不合在這野裏鑲地的小伙子們一樣、

女的是那麼一件桃色的露出奶子和屁股的衣服、

一點也不合在這野裏撇菜的大姑娘們一樣、

「這是什麼人呀？」

兩個赤身的村童小聲說、

「汪、汪、汪、汪！」

不防身後竄出一條野狗狂吠起來！

男的手裏拿着一根黑亮的小棍

向那野狗搖了兩搖、

「汪、々、々、々！」

那野狗的頭隨着小棍也搖了兩搖、

那桃色的女人緊々的靠向男的去

那男的也緊々的把她抱入腋下來、

「汪、々、々、々！」

那野狗更向這兩人組成的怪形吠起來！

「喂、是你們的狗嗎？」

男的向着村童、野狗樣的叫了、

「是的」村童們喊住了野狗、

「你們爲什麼叫牠咬人？」

「我們沒教牠咬！」

「可惡！那牠爲什麼咬？」

「牠咬你的怪衣服、和你們的怪樣！」

「小不要臉的！什麼怪樣？」她紅了臉說、

由男的腋下鑽出來

携着男的走了去、

唉！這不是我們的野了喲、

再不許我們來玩了！

現在已屬於窮汚的人和野狗了！

唉！……

野的小風輕輕的吹起、

把這不甚清楚的顫聲送來、

野！

仍是一片美的野

啊！這美的野啊！

余之淋病如斯而治癒矣

以田螺之黑燒在自宅治療慢性淋病之體驗於健康雜誌及婦人雜誌均有大好之批評揭載其一例即雜誌料理之友揭載之告白茲將其擇出以告世間多數之淋病疾患者

痊癒之喜悅（東京）多端彌次郎

我有時密境踏足感娼婦之淋病即尋淋病專門醫師加以治療然排膿未得稍止遂遍用民間諸藥惟病症仍着着亢進全陷於絕望之深淵矣

又與一醫商談彼云心氣隱定徹底的治療最爲切要遂通院治療約五個月又嘆未見根治之效余之知人曰「淋病用田螺之黑燒即可治癒」云云

我以此言說以爲無責任之戲談胸中稍覺不悅然迷境途上不知所以遂用田螺之黑燒

一日三回每回一匙食後三十分而服用之六七日後尿液之混濁及難忍之痛疼不思議的爽然解除彼時之歡喜眞若登空無雲、爲除後念遂延醫師檢驗尿液斷定絕無尿菌

淋病之困苦僅三週間且以低廉之費用即告痊癒余之人生又移於光明線矣、現猶驚異田螺之黑燒之偉效也、余以此樂話語於友人勸其服用之於三週間內均得爽然治癒、余於治癒後雖飲相當之酒量亦毛無障碍、多畑氏之外廣島市役所之戶久田氏及福岡縣京都郡行橋町山本美一氏均於三週間完全治癒其他向本社來禮狀者現尙絡繹不絕

黑燒製法最新發明田螺之圖

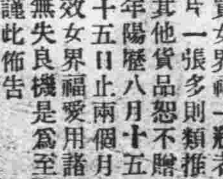

田螺日本全國到處皆有棲息最初料理之友作食料之研究其後黑燒之研究用治淋病體驗有効田螺之黑燒因製法之如何而有優劣之區別惟料理之友社因多年研究之結果黑燒製法最新發明大告成功遂依其良法製作以資提供焉

特製 料理之友 田螺之黑燒

一週間分 金一圓

三週間分 金二圓八十錢

德用五週間分 金四圓五十錢

送料內地十錢、領土四十二錢

東京市小石川區カゴ町三六

料理之友社代理部

振替東京二四三九八番

大贈送美人畫

女界福主治婦科諸病百發百中救人無數到處歡迎人人信仰久爲各地各界所信用今爲酬答愛用諸位惠顧之雅意起見特到上海訂印大宗美術印刷精美絕倫時髦無比美人畫片多種現已到齊凡以現錢在本房或在各地大藥房大商號購買女界福一瓶者贈送美人畫片一張多則類推但掛賬或買其他貨品恕不贈送限定由本年陽曆八月十五日起至十月十五日止兩個月爲期過期無效女界福愛用諸位請速購求無失良機是爲至盼恐未週知謹此佈告

△平常婦女常服「女界福」增加表

增加氣血、增加胃力、增加目力、增加氣魄、增加健康增加操作力、增加聽力、增加美艷、增加發育力、增加耐久力、增加智慧、增加不老、增加記憶、增加生殖力、增加體溫增加筋力、增加精神、增加腕力、增加思想增加消化、增加聰明、增加勝暑、增加壽齡、增加志向增加喉音

女界福總發行處

大連市平和街四八

德記全棧大藥房

長電話二一二八五

振替大連四四七六番

佳木斯

湯原劉縣長被控 列舉十大罪狀

奉省令將其就地槍決 羈押其眷屬追索贓欵

本鎮江北湯原縣長因貪婪無度經地方紳民呈告友軍奉省憲命令業於前日將該縣長執行槍決施刑後尚以該縣長生前罪大惡極死有餘辜未許置棺成殮即行掩埋因之一般民衆疑雲疑雨莫明眞相茲據達江口行政機關來人云湯原縣於去歲秋初江水出槽泛濫為災距江邊卅里內災情重大為空前所未有該地居民不但秋季未獲顆粒之收即田廬牲畜亦皆冲沒迨盡富者即貧窮者直無立錐之地又兼兵匪擄掠災民苦況目不忍睹是以上憲軫念群黎曾發給大宗賑欵以濟災民並將縣境所種之罌粟捐欵一律豁免及中央銀行救濟春耕一欵省令每晌十元詎意該縣長一反上憲恤民之意不惟將賑欵全數侵蝕絲毫未放又將豁免之煙捐每畝私徵煙土三兩四錢春耕貸欵每晌祇發三元此其吞署之大者其外婪索之件實難勝數紳民不堪其苦乃臚列其貪婪瀆職違法悖案十二大罪狀呈請省當局查核辦理嗣省憲派員查明證據後回電令將縣長就地槍決並看押其眷屬追繳贓欵現友軍業將劉縣長妻眷屬等監視搜詢贓欵並委白秘書暫攝縣長職權執行一切云

開原

六中隊待命出發

開原警務局指導官山本氏於昨二十七日六時令六中隊一三分隊共四十二名限即時出發赴七區嵩山堡村候守備隊長命令云

九台縣

縣署開築路會議

善政之始首在路政交通便利與否於國計民生關係甚鉅是以本縣長谷金聲氏於月之念八日開築路會議然時在秋收之期誠恐有碍農事惟事在地方行政關乎急進建設故須計議云

楊局長誥誡部屬

警務局長楊逢春指導官山口銀三氏於月前念六日招集城內各警察隊官警士等齊集操場詳加誥誡晚諭責任職務保國愛民之眞諦歷三時之久方始講畢云

警局開防疫會議

自農安通遼等處虎疫蔓生消息傳來本縣警務局長楊逢春氏為防止虎痢侵入計遂於日前在警務局開防疫聯席會議於上月念七日又開防疫會議事先招集各署警官及市內區市醫討議多時方始散會云

孫會長力除積弊

慷慨直爽豪邁磊落熱心公益成積卓著之粮業公會會長孫明珍氏自蒞台縣迄今念載之久從事粮業被同業推選為粮業公會會長以來百辭不獲得已只可勉為其艱自該氏職後即視沿弊如仇時欲澈底清除奈積習過久決非最短期間可能如願以償因夙具果毅堅決之志雖經百折終不稍息一意銳精進行任勞任怨矢勤矢愼終達其有志竟成之願惟有粮商購大枰一事尚待整頓該會長現正力求改革以清積弊云

金州

菱刈長官來金 行祀孔典禮

關東軍司令長官菱刈大將為九月二十八日乃金州聖廟祭丁之期是以該長官曾于該日午前十一時由旅順帶隨行官佐十餘名特來金行祀孔之典禮也云

工業部來金視察

金州關東廳農事試驗場曾在日前有日本工業俱樂部部員一行七十餘名來該場視察云

旅順

平井課長已視事

旅順民政署平井庶務課長曾患赤痢症入療病院治療多日現已痊愈上月十五日即出院到署視事云

發現腸窒扶斯病

旅順行商組合為豫防時疫計施行商人檢便辦法不意於檢便中發現舊市街善通寺町五番地雜貨行商人張振如年三十七歲判明患腸窒扶斯病症為豫防傳染起見現已送入療病院治療矣

旅順警察署當局為豫防傳染病起見特施行行商人檢便法以故將市內約千餘名之行商人假馬車組合事務所地方施行檢便檢查完了期豫定日之十日前後云

安東

縣公署奉令實行 改一科四局制

各課股新組織已行制定

安東縣公署對於新官制一再會議改迄未完善茲聞現奉民政部令新國建設已及一載各縣組織尚仍其舊慣是各省署仍蹈從前各自為改覆轍無論任何國家萬無聽其份政不加改正之理茲為統一起見本部規定各縣暫行劃一組織概要仰即飭屬遵照即日實行改組作為縣官制實施之準備將來新制度公佈自亦易於改進組織大概如下(一)總務課庶務股會計股用度股(二)內務局行政股實業股技士(三)警務局總務股司法股保安股(四)財務局理財股徵收股(五)教育局學務股禮教股云

祝融稅駕廣和恒

安東市廣濟街雜貨布商昨二十九日晨二時許不知因何忽遭焚如一時火燄冲天延燒左鄰東順興木器舖新華洋服店東興織工廠東德興福等商號計共五家樓房八間連同貨物及櫃台衣物均付之一炬幸經日滿消防隊聞警馳至施救未致延及左右亦云幸矣

道德會長就職通告

萬國道德會安東縣分會正副會長改選披露就職通告公函為字第三號敬啟者竊緣敝分會前於民國廿年八月八日組織成立呈報列憲有案嗣於大同二年四月八日敝分會長徐學祥任期將屆期滿提前辭職當即遵照北平總章程齊集會員並蒙縣局派員蒞場監視如法投票選舉結果孫培棠次章陰南當選正會長董鳳財韓效思等二名當選副會長考之以上孫韓三人均係學品兼優熱心公益衆望素孚當因為轉事大公舉熱心公益徐學祥為監理更組織幹事會員以資相助為理均各到會視事業經分別函報在案於八月二十六號舉行就職典禮並遵照新京總會通令及奉天萬國道德會奉天總分會函示敝分會為安東縣分會並頒發辦會草案一冊及圖章一顆飭令啓用新章銷毀舊章各等因敝分會遵章繼續組織家庭教育研究會初高級義務女學校初高級民衆課程教員講員講習班兼會務講習班所需經費均由會員自動捐助新理一切公益慈善勸化教育事業範圍以外毫不過問本聖經明德親民之旨以期改建社會締造大同促世界進化謀人群幸福實行利民生啓民智敦民德之計劃為宗旨不分國際不分種族不分宗教一視同仁向前邁進除分函滿日各機關一體知照維持外相應函請查照倘乞時賜教言以匡不逮而期實現大道之行天下為公全紉公誼云

長官招宴兩局長

菱刈關東長官於上月二十八日晚間假瓢亭飯莊設盛宴招待新任內警兩局長及長官官邸所屬各官署長以及關東廳內各課長等藉資聯歡云

北票

五匪架去兩人票

當此青紗帳將欲撤倒而匪人積極進行更欲加緊工作以備冬月收倉閉庫之時也昨有附票之村五間房東山有住民陳振順及秦化香之子結伴赴黃家杖子為弔唁事也日暮而歸行至村外竟有匪人五名將伊二人一併架走迄今渺無踪跡云

海龍

督察員出勤中 查獲二匪犯

海龍警務局督察員張士瀛自到差以來三月有餘於市面民向以和靄處事而於公務異常盡職於月之十九日晝間出勤行至粮市大街見有二人形色倉皇該員當即尾追盤查支離檢驗畢帶局審訊聞係柳河界股匪實山幫內之二當家五省本姓徐名喚振仁振義兄第二人均被捕在押如果審實處決則世界上豈不又去掉一個禍害耶

警廳新定放餉法

安東警察廳自銘鎮任後對於廳務內外大加改進盡善辦法已迭誌前報茲又新規定警員餉餉簡便法查各警官每月所領餉餉向由廳發交各分署轉發各警似此辦法已歷行多年該廳長近以如此放餉經過數處手續既繁其中難免不有中飽或勒扣等弊端茲為免除以上辦法特從新規定放餉手續計自九月份起放餉時先由警廳通知各分署所官警均持名章親至廳內向主管請領似此辦法手續既簡繁端革除兩相裨益云云

王會長返安報告

世界紅卍字會安東分會長王性眞老年益壯弁走道慈不遺餘力前次又奉訓令往平津總會參與救濟黃河此次水災及直隸等省各縣被災之區賑濟事宜去已月餘現已竣事該分會長遂於二十七日返安本日二十八午後二時召集全體會員報告經過各賑欵數目與將來進行一切即如添築學校々舍並冬賑之籌措均有所協議次遂散會云

朝陽

辦事處召集各縣長 討論施政方針

委派縣長赴新京報告

本月二十一日熱河省公署中野總務廳長到朝廿二日召集午後朝阜寧凌各縣長會議並詢各縣行政狀況及匪情頗為詳盡并指示施政方針嗣發給阜新寧城凌源三縣長委任狀新京報告熱省一切行政事項二十三日上午四時乘火車赴朝陽辦事處長關慶麟氏率各界及屬員赴車站歡送頗極一時之盛云

又訊本月二十三日辦事處長關慶麟氏召集各縣長會議關於各縣施政方針多所指示各縣長鼓舞歡欣分途返縣區行政此後必有一番進展云

學行盛大送別會

日軍第○○團高田○○團部擔任朝陽區警備以來匪患肅清人民頗為盛戴聞該部奉命移防法團特學行盛大送別會以表謝忱茲誌開會程序於左

一、會場在佑順寺廟內

二、時間二十二日下午三時至七時

三、各機關各法團人員入場

四、高田○團長及各官佐入場

五、兵站部長山路少佐致辭由辦事處施科員翻譯日語幾句話今天為高田部隊移防送別大會高田司令率隊為日滿民衆造幸福數月以來勞苦功高我們至為感謝今天有各種藝術及菓酒請大家盡興歡飲從此即可告別

六、辦事處長關慶麟致辭由中西翻譯官代譯日語今天為高田部隊全體官兵移防送別大會敝人代表滿人方面說幾句話今天我們要如此大歡送的原因有三一我熱河人民受軍閥的蹂躪處于水深火熱之中而高田部隊於最短期間極我民於水火之中二熱河既定進而入關為我滿洲國鞏固國防又於最短期間收偉大的效果三到朝陽後為我討伐土匪不數月而土匪肅清便我人民咸得安居樂業如此豐功偉蹟吾人實感念不忘今番奉命移防欲挽留而不可能故略具粗食薄酒及各種游藝聊以助興請諸君多餐多飲等云

七、高田司令答辭中西翻譯官翻譯語滿蒙朝區各界歡送敝隊本今代表官兵致謝本隊到朝陽縣數月來軍民相處感情融洽本官深為欣慰住此地數月與居於本國無異毫無異鄉隔閡之感尤為欣慰至關處長所云各節過于獎飾皆不敢承當在朝數月土匪尚未完全肅清實為抱歉大家惜別之意彼此均有同情惟係遵奉大命亦不得已好在將來接防之川原部隊軍紀精神均較敝隊為優將來必有一番成績今特先為介紹本官與諸君就此作別云

八、各種藝術人獻技

九、會餐

十、攝影

十一、散會

偵查匪情中 所長竟被綁

安東縣警第三區渾水泡林吉新分所所長平素甚有膽略對於匪情時常私自出動偵探詎日前因赴大河村及四區交界之赤榆村左近偵查匪情乃竟遇匪四名均便衣各持大槍當將該分所長綁去不知去向警務局據報後已飭公安隊搜擊中

西豐

看守兵帶犯八 工作中遇匪

結果擊下兩票

本縣小西門外路北合記絲房於本月二十六日下午五點鐘許忽來農人打扮三人闖入絲房詐稱買繭非要現洋票不可隨時掏出手槍逼勒銀錢翻箱倒櫃無有銀錢即將櫃夥曹子二人用槍逼走經過西站窩子街往南河沿竄走適有游民彎徒收拾菜園子並有看護兵三四名該票猛投咸有胡子匪人當時開槍被看守兵用大槍還擊匪人逃去遺下人票當時警動全城誤傳藝徒逃走有人報告谷縣長震怒傳訊看守兵後經看守兵歸回城內確報匪人綁票帶經過菜園子票人城稱胡匪看守兵始知係屬匪人用槍射擊將票人打下谷縣長隨時獎賞看守兵現大洋卅元以示鼓勵云

洮南

正義團成立支部

洮南成立大滿洲正義團支部於月十七日由奉天總部派閩員宋君來洮為廣募團員增進業務起見現在同樂街路南租市房數間設立辦公處等備一切就緒已於月二十三日正式開始辦公於昨日備函通告各機關知照云

煙戶送繳鴉片 償金額提增

洮南縣公署縣於密產鴉片送縣收買之價額前曾經本縣公佈在案種戶繳送者向屬寥寥無幾總其原因價格低廉之故近聞奉天省公署警務廳將以前規定密產鴉片之償金己從提增並令仰各縣密種鴉片之煙戶一體遵照將其提增價額詳計如左特等每兩國幣一元六角一等一元五角二等一元三角八分三等一元二角五分自七成五至八成一元〇五分七成至七成五八角五分七成以下者無價

哈爾濱

奉到民部令 調查慈善事業

民政部社會局以慈善團體為社會事業之一關係非常重要前曾兩次調查多不澈底頃聞近復函請市公署調查各慈善團體之名稱性質組織及辦理人姓名履歷與其資金之由來等併以上年天災匪患各慈善團體從事救濟現在早已結束於收支上亦應有一詳確之報告即將轉函各慈善團體遵照辦理云

岫岩

軍警出發 痛剿胡匪

岫岩縣警務局長季芳閣氏近因青紗轉瞬帳倒四鄉匪氛熾若不設法痛剿殊不足以保公安為根本肅清匪患計於日午十二時會同守備隊遼河地區騎兵連鄭連長及本縣警察隊汪大隊長共計日滿軍警約數百名並携帶機關槍迫擊炮實行出發痛剿匪患諒此跳梁小醜不難一鼓盪平云

西安

軍警協力剿胡匪

本月二十日西安軍警各界歡迎友軍司令官蒞安校閱茲因勤勞即同縣長參事官局長各部隊長等率日滿軍警出發到二八區剿劉惟因胡匪特衆玩抗未能一鼓盪平是以縣長參事官並該司令官於二十四日又調來日滿軍隊數百名擬在最短期間內肅清匪患現在日滿軍警正協力痛剿不日即能肅清云

黑山

洪承審到署視事

本邑承審麗靜庵君業經高等法院調任鎮東遺缺以鎮東承審洪君範五調充茲該員已於本月廿七日晚三時由大虎山攜眷來黑下榻縣公署內即日到署視事聞該員歷充承審等差品端學粹法律嫻熟前在鎮東任內片言折獄有口皆碑此次調署對於司法前途必有一番整頓云

延吉

金警務廳長蒞延 召集官員會議

會議完畢轉往和龍視察

吉林警務廳長金名世氏于本月二十四日午後四時來延已誌本報金氏下榻延吉警察廳於五時召集梁警察廳長李縣長盧警察大隊長行政專員辦事處吉村事務官金科長縣公署于何兩科長商埠總局警察廳警務局各科長警察大隊部又擔在警察廳會議討論視察事項列後一、警察及警察隊之整理一、自衛團之整理及現狀一、民槍調查一、戶口調查一、道路之施設一、通信網之施設一、警餉發放無積壓一、地方財政現狀一、有無賭博及私設煙館一、地方治安狀況一、警備機關之狀況一、辦事處與各縣聯絡之狀況一、其他諜報及宣傳之狀況外有令辦特別事項五條一、鮮人之戶口二、鮮人對一般之生計狀況三、鮮人不逞滿洲國之思想四、鮮人民分子活動狀況五、滿鮮人民間之感情如何至七時始畢云警務廳金廳長於本月二十五日午後二時乘汽車赴和龍縣視察警務及政治並定於二十七日返延云

延敦警局長對調

茲據確息本縣警務局長張嘉賓頓奉省令與敦化縣警務局長關錫瑚對調聞新任局長日內即行來延接事云

本溪

南墳分所長易人

本溪縣八區南墳分所長劉文斌本因有高就請准長假所遺之缺未便虛懸當經警務局長委曹廣仁接充該氏於昨業已到差聞曹分所長係奉天高等官學校畢業曾充分局長督察等職想此次前往任差後定有一番刷新云

泰來

呂課長克盡厥職

本邑稅捐局經徵課長呂相國品兼優經驗宏富自任職以來對於徵收事項襄助局長力改善力除積弊且作事認眞凡事無論巨微必躬親檢閱日前本局長因事回籍遺職請准以呂課長暫行代理該氏奉令後更益加奮勉並對於一般局員倍極和靄以故無不一心德認眞供職若呂君者確不愧斯任亦可謂克盡厥職云

臨江

焚燬違禁物 函請蒞場監視

司法監督佟景明自蒞任斯土六載於茲辦理司法結一切案件不但隨到隨結而素稱鐵面無私閭邑均有口皆碑今特函請各機關首領參觀焚燬一切違禁毗物除遵令將沒收鴉片嗎啡海洛英封存候提外其餘一切違禁物品照章處分定於九月二十三日下午二時在本署前空地公開焚燬屆時務希蒞場參觀云

錦縣

學警分發於各署

錦縣警察局附設第二班警察練習所該班學警計三十名已于月之二十四日舉行畢業定于月底頒給畢業證書聞警察局長之規定將此學警三十名由十月一日分配城內九署十四名各鄉八個分署十六名暫為服務以觀成績其成績優良者決計提升云

吉司令官赴汪清

吉林省警備司令官吉興氏為視察軍隊起見于二十四日乘專車來延等情已誌前報茲聞該司令官定于二十六日赴汪清視察該縣軍隊及政治云

警廳警務科長 關瑞昌逝世

延吉警察廳警務科長關瑞昌氏自任斯職已達五年條近忽染疾病醫藥罔效于本月二十四日下午五時許竟與世長辭云

中村○團長 來延視察防務

駐吉林友軍中村○團長于上二十四日午後四時乘特列車同吉司令官來延視察防務云

駐吉友軍中村○團長日昨來延視察間島駐在之關東軍聞擬于本月二十六日午前七時赴三道溝一帶視察云

⊙滿洲適用專門製造批發為貴店之繁榮計請利用敝工場之大量生產破格廉價之貢獻是荷

(各種錢包)

各種皮包 專門 今井商店

東京市本所區吾妻橋三ノ二番 振替東京四九八三三番

(贈送商報函索即寄)

王科長假滿歸來

延吉警察廳長保安科科長王少賢氏前因其封翁染病特請短假一個月返里省親刻已假滿王氏于二十三日返延已銷假任事云

下句子稅捐卡 分卡長易人

延吉稅捐局長張局長因下句子稅捐分卡長劉動之人地不宜調局另委遺缺委任高秀川接充云

遼陽

移動宣撫班 將赴十區宣講

邑宣撫委員會移動宣撫班前赴九區宣講王道業誌本報茲經續訊該移動宣撫班又將赴十區講演王道政治宣撫民衆裨均深明王道樂土以資感化則治安可不治而安矣

司法部委員 往營蓋視查

新京司法部所組之調查團已於前月出發分赴各處司法機關視察日昨來遼一行滿日人員六人先到地方法院檢察視查一切後至監獄由錢木衛生股長及查股長到監獄各部視查一週見種々設施贊許午後二時視查完畢即登車南下赴營蓋等處視查云

簡聞

△瀋塘刷新門市 (旅順)本埠十年町福德瀋塘開設旅埠歷數十年於茲矣平日營業頗稱發達該堂財東劉仲蘭君為酬答顧主及發展生意起見不惜重資將門市內外重新修理費二星期之工夫始行修理完善於前日已實行開始營業故近來前往沐浴者座客頗多時感座滿之患其營業將來之發達可預卜矣

△行員廢棄職責 (佳木斯)本鎮駐佳中央銀行係國立匯兌機關為利商便民方設匯兌事宜乃近來以職員尤雜放棄責任前往寄欵者常被無禮侮辱市面商民皆視為畏途前日有赴該行匯欵者報明滙達地點後該行匯兌員竟喜榮怒容滿面惡聲言曰你又不是莊稼人大概會寫字怎不寫一地點單來這些人不是侍候你的我不配寫侍候不着你個嗣有該行差弁陸官鰲李成福二人乘間問曰「你不給寫你是幹什麼的你吃國家薪餉你說侍候誰呀」該三人口角不休達一小時之久尚未工作後經義興東執事勸解始行了息嗚呼該賈喜榮對待匯主如斯野蠻不講公理無端兇橫任意侮辱不怪市民視為畏途以利商便民之處所竟成侮辱商民之惡境豈非該喜榮一人瀆職致之歟望有管理之責者其嚴加整頓以儆將來而免有褻足云云

△手槍不翼而飛 (本溪)縣一區彩家屯西街住戶鮑錫九家有七風子槍一枝於昨晚六時許被臥龍村住戶土小有子至其家串門乘鮑家八等不備將其手槍偷去出門逃逸(王某前亦為匪)待鮑家知覺即時報告村所而王某早已查無踪影矣遂至其家將其父綁捉來縣未知如何結果

△紫英落溷為娼 (本溪)湖春里三等妓館鳳鳴班搭住妓女紫英前經鄧壽山用欵贖身從良歸家度日詎將行至河南三五墳村被人檢舉煙案當搜出煙土若干經法院依法處罰即被處罰金照數繳納同家安度紫英被處罰欵無錢交納折易監押數月之久苦狀萬分現監禁已滿開釋在外而該可憐虫因無法度生於日昨又落溷為娼矣

△妓館遷移新址 (郭家店)二道街東頭鳳雲閣妓館執事田秀峰人品忠厚頗有經驗因舊地址不佳而門面年久失修甚雅觀其營業非常不振今租妥二道街西頭以前順興堂舊址近來招工修理門面從舊改繕現已告竣煥然新內外精美格外整頓頗受一般人之歡迎訂於八月初七完全遷移新址其妓女均短髮大足容貌最美顧客踴躍必有一番起色云

△同心飯館開市 (郭家店)興隆街同心居飯館執事張奎江人頗老成久歷飯館經驗有道因房屋年久失修朽枯不堪內外殊不可觀招工修理從舊煥新現已竣工擇於本月初七日開市櫃中夥計待客殷勤顧主非常週到一日往來不暇而生意較前日漸發展云

△汽船公司開幕 (錦縣)大連港至錦州西海口間輸送汽船公司刻已組織就緒不日擇吉開幕查該公司本店設於錦州大馬路二丁目出張所西海口港大連港西海間該公司專司汽輪大連西海間代客運輸各種雜貨粮食運費低廉定期不誤想該公司開始運輸一般運貨者稱便不迭云

△絲房營業甚佳 (新立屯)昔年為熱河要道故有汗碼頭之稱商業因之暢旺迨九一八以後曾一度蕭條然經商會上紳之維持較他處尚勝一籌今歲年景豐收各商家爭相備貨個中德裕慶廖泰昌二家資本雄厚貨物齊備價值尤廉實項非常之佳較前大有進步云

△可謂循環報應 (新立屯)邑東潟家窩棚保甲李俊被胡匪擊斃一事曾誌本報追詳細調查李俊乃娶妻半月餘之新郎其妻即係與李俊同事被李俊所謀害之王某之妻也聞係先姦害王之後而娶過門也詎知未及半月自身亦被胡匪擊死矣緣王某之妻並非結髮乃由江省姦拐而來者也天網恢恢疏而不漏可謂循環報應矣

△鹽倉調查戶口 (吉林)省城鹽倉境以各縣戶口之多寡年景之豐歉等情形急應調查明確以重銷路而便預算該倉遂於日內開始調查云

△茶園添演夜戲 (開原)邑內柴草市日興茶園園主為整頓營業起見特從省邀來名角數名於昨該園預定兩開箱添加夜戲一般觀者頗甚擁擠云

△良藥得慶甦生 (熊岳)茲據蓋平地方法院程永年君函稱舍侄自强於八歲時有癲癇之疾已十餘載中西醫藥百治罔效茲經友人為之介紹蓋平縣東街育德堂代理營埠中業化工廠精製四益半顆丸有起死回生之效爰前往購用服數劑後病即霍然全愈永未復犯感謝再造之恩無以為報特行盡力宣傳希患斯症者作實役為

△瀋塘酌減浴資 (北票)市內北大街有危樓高聳雲霄坡窩四面乃鴻樂泉之瀋塘也執事人賈某春風滿面秋水為神頗合商人資格近為商戰起見璧壁瀋庭將室之內外修理清潔設備完善招待周等更為殷勤四街張貼報條擬訂減價優待池座五分雅座一角古詩云座上客常滿余續之曰池中水正溫可以為該池之楹聯云云

奉送男子五淋白濁女子赤白帶下的

救星來蘇草

男子五淋白濁、女子赤白帶下、倘或頑忽不治、不但身體虛弱、乏嗣猶為堪虞、市下療治淋症白帶之藥物甚多、惟藥性劇烈者、服之則有倒提內蘊之虞、後患更不堪設想、「來蘇草」乃婆羅洲特產、藥性純淨和平、治淋治帶確有特殊功效、本園種植以來、遠近患者爭相索服、莫不立愈、曾奉內務部暨奉天市政府化驗、認為確有奇效、特頒給證明書、惟近年來索者日多、不得不酌收藥本、以資注射、每服暫收大洋七角、剪報來購買一送一、外埠郵寄郵費加一、患斯病者希速服用、俾能延年益壽、早種子嗣

△上海春暉藥草商物園啓、華北總經理天津東北城角德峰藥社

△滿洲總代理處、奉天西華門外路北眞正稻香村滿洲電話三七四七號

打字招生

現在入學之絕好機會學校之選擇勿誤

機械。課程。最完善。制度。設備最革新

(一)最完備而實用之課程為一般打字者聞所未聞

(二)富有經驗之教師均為專才機械講師更為日本各打字機製造公司之技師

(三)教師編著各課講義已經各校採為教科書更為一般打字員所未曾睹

(四)日滿流行最新式各種打字機無不俱備學生均能練習完全

(五)日文漢文英文各班畢業期限分二個月四個月并擇優介紹充當打字員

(六)女生備有宿舍男生無

(七)簡章附郵票四分即寄『須註明本報介紹』

(八)十月十日入學 在外埠經各機關法團保送者准展限七日

省城小南關柴草市 奉天打字專門學校

李濟東律師事務所廣告

敬啓者本律師負笈東瀛已歷八載執攻自里瞬屆十年解組以歸耕讀多暇際茲政改革之初正法制昌明之日微力所不願効勞於社會若云保障民權固所不敢藉此研究法其或庶幾爰將執行職務開列如左 蒙 教益榮甚幸甚

一代理民刑訴訟法所付與一切職權

一代證明非訟事件及其他文件

一代辦契約遺囑及其他法律行為

一代訂契約並辦理公斷和解及其他法律文件

一代辦依法保護產權事宜並作法律上之顧問

一代理滿日關於民刑訴訟及各項非訟事件

律師 李濟東 啓

奉天事務所 商埠地一經路七緯路五號 滿電話二三〇〇號

肺病吐血去根藥出世

肺結核專門研究家趙羨忱大夫發明

此藥專治青年男女老幼三期以內肺病久咳成勞大口吐血痰中帶血面黃肌瘦危在旦夕肺癰肺瘻五勞七傷咳嗽痰喘經年不愈速購此藥不論何種肺勞輕者一料重者二料保險去根每料十四元病者凡服此藥大便色黑是眞品否則假冒外城函詢症候附郵票四分答覆總行奉天大西關月窗胡同門牌一七二號精業堂理肺藥房

代理店

大連 華西藥房 德記西棧 振興藥房 同德藥房

遼陽 永峰源鞋店 振太興錢莊 公盛源油房

美倫牌留聲器 無線電

有商標權・第二四四二一三號

各種留聲機 大減價九扣

◎減價期日二週間●●●●

◎自陽歷九月廿日起●●●

美倫手提宣傳號

最輕便而且外觀美麗攜帶便利音量優良絕非他等製品所可比擬

◎金拾五圓◎

美倫卓上宣傳號

◎金拾貳圓◎

美倫卓上唱機

美倫卓上唱機，設備完全，機件堅固匣子美麗、裝發條二連，能唱十寸片三面，用最新式唱頭，發音清晰，字韻準確，留聲機界中初次出現，價格低廉之優秀品」

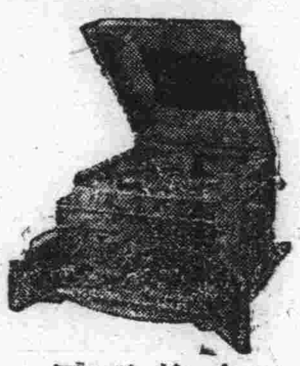

◎金拾五圓◎

美倫五球無線電收音器

用五個最新式性能無比天威牌眞空球能聽東洋中適合地之放送使用簡易 用電燈線可以

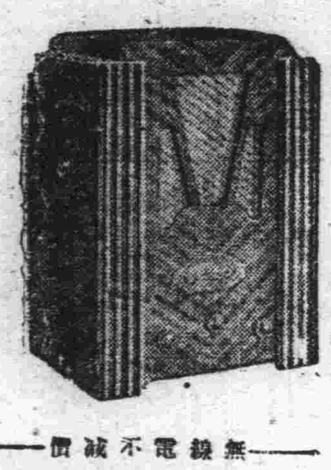

—無線電不減價—

◎金五拾五圓◎

請各位來店參觀試聽便知言非虛謬
購機時祈認明美倫牌商標恕不致誤

藤飯洋行

電話七二三七番　大連市伊勢町廿七番地

樂悲

每逢公餘之暇咸欲覓一俱樂之所以資消遣並恢復精神然而一般血氣方剛的青年竟將此休息的時間作了尋花的機會捨身尋樂流連忘返焉知道樂極生悲遺害非淺大概在一星期以內便覺身體不爽體溫增高什麼魚口、便毒、下疳、楊梅、淋濁等症相繼而起豈不苦惱已極嗎欲求轉悲爲樂之術還是這凱輯士老牌聖藥喜肥力能治一切的花柳毒症或注過數次藥針無效或逢春復犯無論遠年近起定能除根每瓶大洋一元八角

樂極生悲

清血解毒 **喜肥力**

主治清血解毒除濕化瘤、皮膚斑點、梅毒疳瘡、骨節疼痛、毒症潰瘡喉鼻腫爛、升頂歸後、梅性疥瘡、瘰癧脚氣、毒性結核、軟硬疳疾、血分不清、虧氣虧血男痨各種、痨瘧及婦女花柳、梅毒症、或毒性不孕或因毒閉經，或梅毒化胎，或子宮作潰、或毒串終身不孕、赤白帶下、信水差前差後或終日淋漓不止、以及脫落毛髮、頑毒痔瘡、喉痛音啞、毒染耳聾，或梅毒入骨、一經服用、百毒俱消、血液立清、元氣恢復其身體繼之而壯設無病之預防、或疑似之毒症、及直接傳染、間接傳染 均可服用、無不立效如神

淋濁聖藥 巧拿淋

是空前未有之新發明淋濁逐根聖藥巧拿淋丸專治疚濁淋症醫藥無效或時愈時犯試服此丸定可斷根因該丸內含有三大要素一純檀香精二沙裏爾三梅天靈藍此三種藥品均係殺菌滅淋消掃尿毒之貴重藥料凡各國醫學博士無不稱贊爲决妙之良方也主治五淋白濁便尿不清尿道潰爛小便困難尿中混血尿道閉塞膀光發炎疚濁重症請購試之定能應驗如響一瓶除根永不再犯 每瓶大洋二元五角

各埠各大藥房均出售

哈爾濱總發行 泰華西藥行　吉林省分發行 泰華西藥行

說花柳病之原因

以及其聖藥 速治之妙法

花柳之病人皆畏懼而厭惡之 然此患乃在逍遙快樂之境 而得之者 其毒也人人明知而故犯 雖有教育法不能阻之 雖有巡警力不能制之 其情念一起自已也不能禁 情念之勢頗强 不可不爲之謹愼 倘有不幸而遭花柳之毒 亦須力求治理驅逐其毒根之方法 不然小則傷及其身 大則難得子息豈不是爲人在世之最恨事乎 特是世間雖有靈丹妙劑也世不恐能除去其毒 毒根不去其毒無論何時必發 倘於未發之前 雖有名醫也不能診定其毒聚於何處 如患白濁之病時有止而復發 其他之花柳症 乃隱入骨髓故不易發 發時甚苦 或得妙藥暫時得治也恐其爲再發 予今將其受了花柳毒病之情形 細述於下 一是白濁如不治之必然流之不止 其最甚者 乃是見血點混在其中 然後成赤濁 即血淋也 其他花柳毒病 雖已受染其毒而不即發或先見脫落毛髮 或失聲音或患咽喉或生痔瘡 或見身体困倦或失去記憶力 以致座立不安 雖亦細小之事 而無耐久力時見頭重眼朦之苦 飲食無味自已也不知其妙也 今幸有德國醫學博士哈郎氏於學理上與實驗力求花柳毒之原因 指定醫家最爲尊重 能驅逐其毒根之藥配合爲丸 以供愛遊諸君採買 該丸名之曰**哈郎淸血丸** 按哈郎氏嘗說出花柳病毒之原因之時實爲驚動醫學界上之偉人也 此**哈郎淸血丸**專除花柳之毒無論男女均可服用 輕患者服十天 重患者連服四十天 毒根立即退去永不復發 而然服此丸藥之時務宜時時更換衣服 以溫水力洗其患處 外則求潔其身內則連服此丸 自然安枕無憂 豈不是最妙無二乎 凡愛遊諸君 請勿等閑視之 放心早購**哈郎淸血丸** 不獨可保身體無患其一家亦必慶幸矣如患激烈之白濁者服用**哈郎淸血丸**之時 尙併用**哈郎淋濁丸**其効更妙若是併爲服用則于飯前一點鐘乃服**哈郎淸血丸**又于飯後一點鐘再服**哈郎淋濁丸**立見非常之大功効也**哈郎淋濁丸**能立去污淨其尿管同時止痛而其濃汁者也

哈郎淸血丸 大瓶二元每六盒十一元 小瓶一元二角每六盒六元五角

哈郎淋濁丸 大瓶二元 中瓶一元二角 小瓶六角 試用瓶三角

哈郎淸血丸及哈郎淋濁丸各埠大藥均有代售就近採買爲幸

總批發處 大連市山縣通九十一 順和公司大藥房

一噴噴稱美一

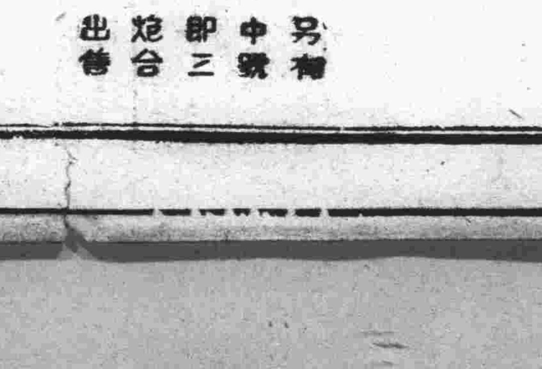

大炮台香烟

另有中號即三炮台出售

大連

男女三人共乘電驢子
歸途墜橋下女即跌斃
兩男子一名輕傷一名生命危篤
黑石礁附近白波橋之意外慘劇

於十月一日午后零時半頃、市內星個浦、白波橋附近、爲避前方疾走之自動車之電驢子、乘坐三人、同墜二丈餘深之橋下、通行人發見急報星個浦派出所、警官即前往檢驗、結果判明駛車者、原籍鹿兒島縣始良郡、牧園村前窪、現住於市內但馬町十六番地、松下屋之田中武二廿五歲、現爲滿鐵鐵道所之教習生、性好乘車、因現考得自動車運轉手、又正遇星期日、乃借得滿鐵會社之電驢子、請居住於市內聖德街四丁目九十一番地、中村久吉氏之長女、現任滿鐵總務部文書課、打字生之中村久代二十一歲、及其弟輝夫十三歲、三人共乘一車、沿旅大道路、至龍王塘、於龍王塘攝紀念照片、並行晝食畢、後歸途乘前記之場所、爲避前方之自動車、不幸人車共墜深二丈餘之橋下、中村久代、頭部粉碎即死、田中生命亦甚危篤、惟輝夫僅受擦破傷、二人均即送入大連醫院治療中

惟中村久代十八歲時、畢業於彌生高等女學校、即入滿鐵任打字生、該女素志飛行、實爲一最勇稱敢之女性、父母均不允許、曾對父母云、以今年一年爲期、非學飛行機不可、以故對於自動車之運轉上、時刻留意學習、因得與田中相識爲友、今於星期之暇、三人共乘車、遊覽歸途、不幸而墜橋下喪生矣

金州商民兩會
助選手經費
共捐洋五十圓

大連青年會、選派關東州體育代表隊赴新京、參加建國第二屆運動大會、經費一項由各界及各慈善機關資助之金州商務會與民會事務所、各自贊助小洋廿五圓共爲五十圓云

國人縊死便所中

十月一日晨、於市內寺內通大阪商船會社前之共同便所中、發見縊死一國人、年約五十歲前後、惟名不詳、當經大連警察署檢視後、即交宏濟善堂掩埋、原因不明、或係厭世、亦未可知云

前科三犯之姜煥照
膽敢白晝劫路
騎有自行車搶錢即逃去
徘徊於途中捉將官裏去

姜煥照年二十三歲、原籍山東省登州府福山縣、現浮居於市外西山會香爐礁二區六十八番地、賦性乖戾、品行不端、素無正業、終日遊手好閑、無所不爲、而該氏乃爲竊盜前科三犯、每日花天酒地、無所不至、致將債台高築、以致債主接踵而至絡繹不絕、於是遂別圖良策以期將債主遺散、遂於九月十八日午前一時許、於市外香爐礁二區窰子街附近、身騎自行車、來往駛行、大有類似警官出外巡邏之模樣、是時適有運搬土沙船、驪發順之船夫臧鳳祥者現年二十九歲由對面而來、當該姜煥照趨前盤問、言語之間並問戴你腰中、帶有多少錢、此時臧某心甚懷疑、遂口答道我只帶有小洋二元四角正姜煥照一聞此言、遂說道快將二元四角、如數取出、不然要你性命等語、而臧於此時遂覺悟原來是一強盜、處此一髮千鈞之地步、如不將二元四角取出、即時性命垂於危險、如待取出、又捨不得正在進退維谷之時、而姜煥照遂上前、將臧掀往、當出腰中掏出二元四角錢、遂騎自行車、如風馳電掣、刹那間已踪影不見、於是遂垂頭喪氣、到代書事務所、緒具搜查願、呈遞於沙河口警察署、嗣爲查拔、並請捕獲強搶竊犯人、竟於九月二十九日午前十時、在香爐礁一帶將其捕獲、拘至署內、刻下正嚴重審訊之中云

於改正時刻之同時
並替換旅客車
於九月卅日至十月一日
滿鐵本線一般旅客注意

滿鐵決定於十月一日起、將旅客列車時刻、重加改正、同時並於九月三十日起、至十月一日、對滿鐵本線之列車、亦行替換、而一般乘客更應注意以下替換之列車時刻云

一、九月三十日由大連驛發旅客列車運轉時刻

甲、大連發十六時三十分之第十三列車、自奉天起、即以新時刻運轉至、新京爲午前七時

乙、大連發十時三十分之新京行十五列車、爲一等車是日取除、且由奉天起、以新時刻運轉、至新京爲午前十時

丙、現時間表、依二十一時三十分、大連出發之十七列車、亦於是日用新時刻、於二十一時發運轉之

丁、以新時刻、由大連驛發二十二時之十九列車、由是日運轉之

二、十月一日到大連驛之旅客列車運轉時刻

甲、大連着七時之吉林發第十八列車、即九月三十日吉林發、仍爲舊時刻運轉

乙、大連着七時四十分之第十四列車、即九月三十日新京發至奉天依改正時刻運轉

丙、大連着十六時四十分之第十八列車、即九月三十日新京發、爲改正時刻

丁、大連着十八時五十分之第十六列車、即九月三十日新京發、爲改正時刻

戊、舊時間表、第二十列車（由齊齊哈爾發到大連二十時三十五分）運轉云

市政紀念祝典
一日於民政署舉行盛況
並即表彰十年之勤續者

大連市政第十七次之紀念祝典、於十月一日午前十一時、在民政署之貴賓室、開催記念典禮、首由小川市長、及市內市會議長、市會議員、及理事、市吏員、並出席之大區長等、約有二百餘名之多數、一同瀛謁、並有御影池民政署長、同各課課長列席賜與十年勤職之衛生課巡視布施源次郎氏表彰狀一份、次由小川市長開始致與授表彰狀者之訓示、布施源次郎氏致答辭、表彰式終後、即在大市會議場、開市政記念祝宴小川市長致酬應祝賀禮、由內市會議長發聲三唱大連市萬歲、杯盤交錯各盡暢飲於十二時始散會云

警署嚴行搜捕
行使僞幣犯
製造源在天津
努力杜止流入

近世以還、道德淪亡、而光怪陸離之異樣事態、百出不窮、近來市內、突發現有潛伏中日造幣犯人、私行贋造四百三十圓之僞幣、於是市內各商家、被其害者、比比皆是、大連警察署、突開此報後立呈緊張、遂開始大行搜查中、至九月二十六日、於市內伊勢町、滿洲銀行內檢出僞五角日幣八百六十個統計共有四百卅餘圓、係市內連鎖街大連洋行之存款、報告警署、明偵暗訪、嚴捕犯人、據聞該行於九月廿五日、突去一身着洋服之商人以現款四百三十圓、購買貨物、該行當時、未加以注意致被其魚目混珠、其後浪速町各電影院、均有被害者、大連署以爲犯人、如此多細檢僞幣、係昭和八年所造製法極爲巧妙、據聞其造源係從天津、並北滿各地、皆有發行、所以通令各地、逮捕此等犯人云

關東廳豫算
聞現已編成

關東廳對於明年度豫算之編成、因財務局長、經理課長之更迭、並遞信局關係之電信電話之分離等、以故比之往年、較遲若干日、自中村新財務課長、就任以來、對於豫算事、已一氣編成、於長官在振中、由首腦者集議作最後的據算會議、查定既畢、又得長官之決裁、中村局長、將携該豫算、於十月上旬上京、向當局要路商恰之、而關東廳特別會議計、尚未有正式之發表、據聞歲出歲入、大概與本年度同、即八年度之歲出歲入、共爲二千五百八十六萬圓、追加豫算、約二千六百萬圓、九年度關東廳唯一事業之遞信局、電信電話分離、歲入約減三百五十萬圓、豫算編成上、一時党陷於難問題、其他各部局、並所屬官署等、新規要求額、多至二千萬圓財務當局之對此、亦認爲至難之問題、新規之要求、有密接之關係者、爲都市之發展等施設、與增中等學校事

十月三日起
果實品評會
於旅順公會堂
果實組合發起

關東州內果實組合主催定於十月三日起、假舊市街公會堂及昭和園共開三日間、關東州果實品評會、以資獎勵云

大連齊齊哈爾
中止直通車
因洮南省城內
有發鼠疫惡兆

關於四洮線方面之突然發生白斯篤、最近又有在洮南城內發生之兆、因而居民大起恐慌、故滿鐵滿洲國、一齊協力防疫、將流行地方之旅客行李搬運中止、並生獸獸皮類之受託、亦行中止等更期以萬全策、乃於十月一日起、大連齊齊哈爾間、奉大齊齊哈爾間等之直通列車亦將其中止、由四平街打斷於四平街連絡乘替云

全國各機關奮起呼應
運動費金減輕
均認增加電報費極大影響
代表委員長櫻內氏歸連談

滿洲電信電話會社電報費增加、請求減輕事、代表在滿實業家、向中央陳情中之大連五品理事長、櫻內辰郎氏乘於一日入港之香港丸歸來謂 於十九日到東京以來、於二十日出席於日本商議役員會、關於電信費問題、協議之結果、日本商議、亦以電報之增加、於滿貿易之發達上、阻害甚大、亦決議陳情輕減電報費、一方又日於、往訪永井拓相陳情、拓務省亦深驚疑、有此意外之惡影響、曾允謂急力設法、使電報費金還元、再遞信省方面而以前曾有制定新費事情之詳細說明、故謂必須待署舉得該會社之業績時、而後可、該各機關、聽得吾等之意見、均認爲增加電報事、爲極不穩當、非常受莫大之痛感、日本國內之大阪、神戶、名古居、各商議、大阪日滿經濟協會、及羅紗組合、海產物組合、輸出絹織物組合、貿易組合、輸業組合等、均齊舉與滿洲側相呼應、共起運動費金之減輕云

釣魚落海死
屍體已浮上
交其家族掩埋

九月二十三日、於老虎灘棒棰島附近、單身入海釣魚不意被浪沖去、行方不明之市內若狹町三十四番地、居住之大滿電收數人山本郡司年三十五歲、該氏屍體、於一日午前八時許、於棒棰島海邊、經釣魚中之國人發見、當即報告老虎灘派出所、檢驗後而交其遺族領去矣

赴安東講演
滙兌管理法

橫山關東廳理財課長、於二日到安東、於三日午後四點在安東公會堂、說明講演匯兌管理法云

關東廳將從新發令
取締話匣規則
以竟有利用作惡宣傳者
售賣均須遵章違者嚴罰

洋戲匣、亦有說是蓄音器的、係年來文明時代之消遣品、售賣者通都大邑、到處皆有、而一般商民之間、亦無不欲購買者、因之此項東西、盛行一時、而當局對此、向來無有取締之制度、以致不良份子、多用以爲惡的宣傳、妖邪惑衆、亦直接於治安上大有妨礙、關東廳以其有害非淺、所以特別新制定取締規則、此係空前所未有者、而其取締之宗旨、極爲澈底、以期預防民衆被其惡耳、關於此項規則、不惟市內新有之、即日本國內、亦實罕觀、惟於朝鮮方面、而本年五月中始施行此項規則制定、此項規則之歸關東廳高等課長、灘警部會、於九月十九日、一度赴京城、對於各方面、曾行以詳細之調查、預定於二十四日、方始返任、將於日內即施行此項新規則、通令市內各售賣者、均應遵照此項新規則施行之

本報棒球隊
約震華比賽
於本星期日

本報硬式棒球隊、頃應震華棒球隊之約、定於本月三日之星期二下午四時半、於大連二中球場、作友誼比賽云

廣播順序
十月三日（火曜日）

前六點、廣播體操第二
前六點、卅分廣播體操第一
前十一點、行市（鈔錢、特產、股票、各地行市）
後零點十分、行市（鈔錢、特產、股票、各地行市、公設市場價值）新聞
後三點卅分、行市（鈔錢、特產、股票、各地行市）新聞
後六點、新聞
後六點卅分、中國語講座初等科
後七點、（講談）
後七點卅分、（浮世節）
後七點五十分、（映畫劇）
後八點卅一分職業紹介事項新聞、氣象通報

八月末金州之
現在戶口人數

關東廳發表、昭和八年度、八月末調查、金州警察署管內、現住戶口人數如左
戶口數日本人四九一、朝鮮人一七、滿洲人一七九一九、外國人一、計一八四一九、人口數日本人男一一零二、女九六一、朝鮮人男五一、女四六、滿洲人男六三五五零、女五六七二二、外國人男無女一、合計男六四七零四、女五七七三零、總計一二二四三四、與前月相比、戶口減二七、人口減四二八

法院事項

△起訴▽

△原告　姜長祥被告姜長貴請求損害償金一百五十六（九廿七）

△原告　李賢臣被告郭玉萬外另一名請求貸款金一百廿圓（九、廿八）

△原告　徐備富外另二名被告宋玉漢請求返還土地及賠償損害金七百十六圓零五（九、廿八）

△原告　趙資臣被告金志丙外另一名請求貸款金一百五十圓（九、廿八）

人事

●安承生氏三週祭　陽曆十月十四日（即陰曆八月二十五日）係市內鮮聚福已故執事安春和之三週忌、西崗新昌號、及同聚福商號、發起恭送障軸、及其他紀念物品、開祭奠禮堂與宴客、均設於市內群英樓、至期皮口墳地不勞親友枉駕、又聞本欲就三週立碑、因來不及、遂移於來歲清明節云

任命蟻川氏
大民財務課長

大連民政署財務課長一席、已決定任命關東廳財課勤務事務官、蟻川久太郎氏、於九月二十九日、已正式任命該氏之略歷、如左
昭和二年東大法學部卒業△同三年高文合格△同四年關東廳專賣局屬兼關東廳屬△遞來歷任大連民政署關東廳長官官房文書課

財務課等
參列水道會議
平井氏東渡
旅署庶務課長
十一由連出發

旅順民政署平井庶務課長定於月之十一日、由旅來連、乘船赴大阪、出席第二回水道協會總會議會、議期限爲四日間云

啓窓向外看光景
幼兒墜樓跌傷
氣息奄奄生命極危篤
劉振江之子年方七歲

西崗子東關街二十四番地、住戶劉振江、膝下有一子、乳名大順子、年方七歲、鍾小玲瓏以致父母愛之如掌上明珠、不料閻門家中坐、禍從天上來、於十月一日午后四點餘、因街上有玩藝、行經其地、家人將樓窗開啓、向外窺望熱鬧、而此時七歲之大順子、亦立於窗上看望不意於歡舞之餘、一轉瞬間致將欄窗之橫木壓落、大順子亦隨之墜地、將頭部跌傷乃經醫生診斷、腦內受傷、昏睡不醒、二目緊閉、生命頗極危篤云

爲緊急聲明圖章作廢事

逕啓者、鄙人於大正十五年一月二十七日在金州會新金州大島町一番地二番地伏見町二番地自買地三千六百餘坪又昭和三年在四道河子會大王屯六番地登記第二二號及附第六三三號買地三十餘田茲因鄙人作吉林省寧安縣受營森林爲業無暇親自經管因此托友人董瑞臣代爲看管據云因以上之地時常得用圖章該君自行刻木印書名（干胸啣印）四字現一年鄙人親自來連自行經營以上土地並房產等事特向該君再索要圖章彼一再支吾最後則決然拒絕鄙人所知者用此圖章以金州會大島町一二番地並房屋借到日人澤田君名下金票參千元當經事人一對面問過該除以上所借用之金票參千元外概未作卅項用處特此登報聲明凡關於上項圖章除借到澤田金票參千元有效外勿論發生何項字據並其他糾葛鄙人概不負責對於新章登記不日即到主管官廳報案恐未週知特此登報聲明

金州驛大島町二一番地　王勛卿具
昭和八年九月二十七號

帝國海上火災　社長安田善五郎　資本金壹千萬元

火險及水險　滿洲總代理店　大連市山縣通二二一
國際運輸　保險部　代表電話三一五一
（如承賜顧請用電話或信片於左近支店或出張所可也）

木材販賣廣告

本號今由北滿運來大宗木板紅松白松及黃花松檯俱全批發零售一概廉價歡迎主顧恐未週知特此聲明置材辦設在大連市榮町二番地區外北面便是有惠顧者請至敝號接洽是荷
永盛木廠　電話大連市榮町一二番地六五一三番
振興隆　電話大連市吉町一二　九〇七〇番

穿洋服諸君注意！

本號在連十有餘年、洋服材料花樣時新、新由上海請到技師、諸君欲穿英國呢絨、向來販賣英國呢絨、竟達一千餘種之多、洋服手工精上加精、請到敝號參觀選擇、
大連市監部通　升昌祥洋服呢絨店　電話二一七五五番

專售棉花廣告

本號專造各樣棉花　批發零售　價目克已　倘蒙賜顧　無任歡迎
大連市西崗子德政街二二番地　同德號支店啓　電話二二四九二番

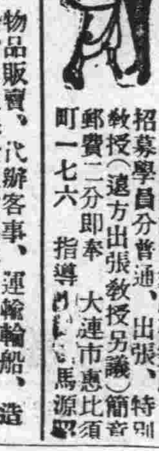

▲大連社交舞踏研究所　招募學員分普通、特別教授（遠方出張教授另議）簡章郵費二分即奉　大連市惠比須町一七六　指導　馬源照

營業科目　物品販賣、代辦客事、運輸輪船、造船、水火保險及附屬事業
滿洲出張所地址　大連市山縣通八十二番地　哈爾濱　牛莊　安東縣　奉天　新京
採辦貨物　滿洲特產物、麵粉、煤炭、煤燼、鐵道用品、各種機械、小野田牌洋灰、洋火、紙類、麻袋、木材、流安（肥田粉）其他化學肥料、酒精、其他工業藥品、五金礦石類、綢緞布疋、鹽、海產物、沙糖、緒類、三井紅茶、其他食品膠皮鞋
三井物產株式會社大連支店　電話代表一〇七一番

呢帽　絨禮帽　嶄新流行品　到齊
價格自一元起至三十元
大連市奧町　瑞康百貨店　門市部電話長六六九五六　批發部電話長六四〇八番

新到　品質第一　顏色新鮮
毛線大減價
大山通（三越對過）　須藤專賣毛線店

送禮機會
値此、秋節將届的時候、各種新茶均已到齊適逢本號遷移紀念、提高各貨、八扣七天、處處實事求是、避免徒事宣傳各界仕女惠臨、當能眞僞立判、減價期日、只有七天自陰曆八月初八日起至十四日止、自陽曆九月廿七日起至十月三日止、良機無多、惠顧從速
西崗大衙門前　德生茶莊謹啓　電話二一六八三

各科診療病室完備
岐山醫院
醫師楊鳳鳴
小崗子平康街五十七番地
電話四六五七

久保田寫眞製版所
寫眞銅版與凸版凹版
大連市武藏町六六　電話八六三一番

大連信濃町三十三番地假座帝國館原址
連濱大舞台
（電話六九五四）
（每晚准定六時開演十一時止　昭和八年十月三日星期二）

王蘭芳　楊瑞亭　麒麟童　張竹軒　景艷芳
汪景湯趙劉周劉陳馬筱張
子元秀芳玉峯桂芳雲卿韻芳五寶斌崑麒麟蘭亭蘭芬翠芬
韓連奎　趙慶蘭　張少亭　崔香亭　李少春　景佩芳　筱小凌雲　趙寶慶　袁永林　黃玉峯　劉慶武　張振亭　魏永祥
任王孟陸陳小孫趙曹楊馬李小馬周張
義榮小山吉才德山永春月明福來茂祥連惠子峰二祥少卿寶日義昌老好蔭生

走麥城
三本

倫敦大條期長現不變
本埠鈔票稍疲弱
紐約長孟買不變標金呈穩硬
滙兌中美日美英美一致上提

據本報二日專電、海外市況、倫敦大條、期長現不變、現市仍爲十八便士十六分之七、期市爲十八便士十六分之九、紐約長爲三十九仙八分五、孟買不變、仍爲五十六盧比十六分之七

各國匯兌中美提二十五仙、爲三十一弗整、日美提七仙爲二十八弗二十五仙、英美則提四分三、爲四弗七十六仙云

本埠鈔票、復呈稍疲、現市一千一百一十四元（妥八十萬）期市一千一百一十七元五（妥一百四十六萬、金對洋一二三、五〇、鈔對洋一三七、九〇云

標金存付較多、空付僅恆興少賣而外、寥寥無幾、金情漸呈穩硬、東匯開盤時、大連貂略存少許、一般賣價一〇八七五、始終不動、住友正金掛牌一〇八八七五、美匯中央銀行之賣付、頗堪注目、近期妥至三〇弗八七五

上海二日電、銀塊雖漲、而

錦縣新棉已登市

錦縣境雨水調和、年逢大有、田中五穀、漸次成熟、而棉花已果熟綻飛、一般地主、正忙撿軋、近日以來、市井已現新棉、且棉絨優美、誠數年棉質所不及、致其行價足百斤、售國幣三千八元云

中銀辦事處改爲熱支行

承德興業銀行、自熱河克復後、即歸滿洲國中央銀行派員接管、並在興業舊址、設中央銀行辦理處、以清理前興業之舊鈔、並調濟熱省之金融、似此熱河鈔法、目下已收劃一之效果、現下中央銀行爲在承德擴充營業起見、函令承德辦事處、改爲支行、現已遵令改組云

徹底整理糧業
糧業公會規定收買糧石公秤
法簡利行大可絕除從前積弊

查九台縣地處吉長中段、自通車設驛以來、爲農產輸出鉅埠是千商雲集、百貨駢臻、人煙稠密、輪軌絡繹、堪稱四通八達之區、地勢平坦、土腴膏美、每年出口農產、尤以大豆爲首、統計年率不下數千萬噸之鉅、舉凡永吉、九台、德惠、双陽、舒蘭、樺樹、扶餘、等縣糧石、輸出之孔道、致百業繁興、推而商務所以振興、現由於糧石滙流之所致、斯則如果糧業繁、則各行不斷、蓋糧行繫乎他行之生死關頭也、再他行之作業、雖與糧行有不同謀之處、然考諸實際、有則糧行之於他行、確有實豆之關焉、然則糧行責負萬業之興衰、具有魚水之連帶、而負領導與維護糧行之重大使命、當具慈益熱忱、以其勇果、沉毅之精神、舍其私人利慾、明心見性、開誠布公、領護一切、冀希合乎新鼎下下道治國之德本、體乎協和共榮之真諦、如本縣糧業公會長孫明珍氏、本滋歷台縣創設糧業、領導同業、維護斯商、迄今垂二十年之久、以其學識之優、要鮮之超、經驗之宏、誠非他人可比、查該氏不但頭腦新穎、且於地方公益、尤力倡不遺、備就籌劃一糧行公規收買糧石之度量衡一事言之、足見該氏素日對於糧業與各業之關心焉、記者前聞糧業公會有公定收買糧石公秤之議、爲防止不良奸商欺詐農戶、滋擾全局危及萬業之生死起見、是不得出此斷然徹底根本嚴格之整理辦法也、近聞該公會會長預定事先籌備一切、擘劃端倪、如果其法得行、不但糧業之福亦萬業之利、微聞其公定收買糧石公秤之辦法、雖屬簡易、然公之於世、則公益大焉、該會長預定之辦法、名爲公秤抽籤法、其法最簡利行、如某糧商需糧秤三桿、即由某糧商自備三秤交付公會、烙刊秤碼、按碼之順序挨次編號、在秤身烙刊火印、共同按號、列於公會、如甲號存秤五桿、即抽籤五枝、由籤號碼領秤、辰領晚交、凡糧商皆得共相信守、以杜刁風、而除積弊、查此法最爲完善、如孫會長者、可謂益公益民之善策云

關東州及滿鐵附屬地
外國滙兌管理法
公布由十月五日實施（續）

第十三條 於本令施行之際、於本令施行地之內外、持有以外國通貨、（滿洲銀系通貨除外）表示之證券或債權者、依別處所定、於本令施行後一月內、報告關東長官、於本令施行後前項證券或債權所有者、以至於本令施行地內有住所時、則依別處所定、至翌月十五日須報告關東長官、於本令施行後、於本令施行地內外、取得或失却第一項之證券及債權者、依別處所定、至翌月十五日須報告關東長官、前三項之規定、其金額未滿干圓相當額時、及外國人於本令施行地外（內地朝鮮、台灣及樺太除外）所有者、不得適用之

第十四條 依據本令於一定期間內須負提出明細書或報告書之義務者、如因變災、其他不得已之事故、於其期間內不能提出停止其事故時、須具呈其事由遲滯之提出

第十五條 關東長官認爲必要之時、於本令所定外、須指定事項及人呈出報告

第十六條 關東長官認爲必要之時、官吏無論對於何人、關於關東州及南滿洲鐵道附屬地依外國滙兌管理令所定之外國滙兌管理法第一條之禁止或限制有關係之事項、須行檢查其帳簿及其他事項

第十七條 關東長官對於以金地金外國通貨外國滙兌或以外國通貨表示之證券與債權所有者、基於業務上其他正當之理由、除認爲有其保有之必要者外、須自行處分或關東長官命其賣却於關東長官指定者

全滿豐收農民飢饉
實部樹立對策
憂慮特產稀有之暴落

際此特產登市之期、以稀有之豐收、全滿各市場一齊連日特產續落之報時入、現在大豆每石有十圓廿錢、高粱三元五十錢、小麥十二元三十錢之暴落勢、比平年穀價大豆、小麥市價有二成高粱四成左右空前之賤價、尚有續落之傾向、新大豆登市後豫測有平年價格之半價六圓台之出現、全滿農民示有豐收飢饉襲來之形勢、以農村恐有極度疲弊之憂慮故、滿洲國實業部當局與地方官廳連絡執行調查、農村實情、急爲確立此之對策特產暴落之主因如左

一、以爲特產中樞之大豆豐收（豫想有五百二十一萬噸之收獲、比昨年約有一成二分之增加）

一、與大豆、豆油之主要需要國德國之賦課禁止的高率關稅（每一噸六十馬克）故

一、以大豆豫料消化難向華南華北之特產輸出激減

一、以金融之逼迫及因銀高特產額之買控

一、現在滿洲國以中銀特產業務之解消、致無特產調節機關、特關於解決大豆之消化難、樹立急速之對策、實放任儘此低落之推移、時必有招致農民經濟破綻之虞、其對策之確立、各方面頗爲要望、而依實業部之調查觀測、昨年大豆登市以後至九月之大豆、豆餅對歐輸出總額爲百七十萬噸之程度、現尚以德國賦課重稅之影響不現、且從大豆價格之低落、對外輸出採算亦爲有利、德國限於不出更行提高輸入關稅、本年登市期之對歐輸出減、有不出三萬噸之觀測、且滿洲豆油之對抗品之美國棉實、甚爲不收同時特製豆油之進出並以大豆豆餅價落之關係、向日本內地之輸出、豫料有相當之增加、則解決大豆及消化難無悲觀必要、將來該部計畫之（企劃由原始農業向技術農業轉向中）之具體化、即爲獎勵大豆高粱不代耕、北滿小麥、南滿棉花之栽培、特產加工之改善、以圖根本的解決爲直面之特產暴落對策實業部當局、有

一、獎勵大豆倉積及同時之緊急農產金融

一、減低特產輸出關稅

一、減低特產之運費之三大方針、現與各方面協力可行及的速爲確立具體的對策云

錦縣財務沿革誌略（四）

沙城地

一、計增民國四年起科地二萬七千九百四十四畝零九厘

一、又增民國五年起科地七千六百五十畝零八分九厘

一、又增民國六年起科等地三千四百五十五畝一分

以上三項共增三萬九千零五十畝零零八厘

一、計減民國四年被災銷除地一萬九千九百三十七畝八分三厘

一、又減民國六年被災銷除地一萬三千二百八十七畝二分五厘

以上兩項共減二萬三千二百二十五畝零八厘

總計民國六年實在沙城額征地二十萬零零五零一畝零五厘

民國六年縣境上中下沙城四則額征地共一百七十一萬八千七百一十四畝零一厘五毫

民國十七年度改正田賦征冊

是年冊列

上則地 五十二萬一千八百七十二畝二分七厘

除去水災銷課地三百五十四畝五分六厘

淨應征地五十二萬一千五百一十七畝七分一厘

中則地 七十一萬三千六百二十八畝六分四厘

除去水災銷課地一千一百三十畝零七分四厘

淨應征地七十一萬二千四百九十七畝九分

下則地 五十萬零四千五百三十九畝六分一厘

除去水災銷課地一千二百二十九畝五分六厘

淨應征地五十萬三千三百畝零零零五厘

沙城地四十九萬二千六百二十六畝八分

除去水災銷課地三萬零四百一十九畝六分七厘

淨應征地四十六萬二千二百零九畝一分三厘

民國十七年四則額征地二百二十三萬七千六百六十九畝三分二厘

四則銷課三萬三千一百三十四畝五分三厘

四則應征地二百二十萬零四千五百三十四畝七分九厘

大同元年度因民國十九年縣境水災四則地畝除銷課外計冊列

上則額征地五十二萬一千五百一十三畝二分三厘

中則額征地六十八萬一千一百五十二畝八分八厘

下則額征地四十五萬五千二百七十一畝三分七厘

沙城額征地四十五萬七千二百零六畝八分八厘

大同元年度共四則額征地二百十一萬五千五百四十四畝三分六厘

（現即本此填列地方收入預算分別照征）

用途

民國二十一年一月以前以十分之一解省十分之九留支、一月以後奉令悉數留支不再解省（未完）

商情

本埠特產（二日前場）

▲大豆

	開盤	收盤
袋	四、〇四	四、〇〇
九月	三、九〇	三、八八
十月	三、八〇	三、七六
十一月	三、八〇	三、七九
十二月	三、八一	三、八〇
一月	三、八二	三、八二

▲豆餅

	開盤	收盤
現貨	一、一七〇	一、一七五
十一月	一、一六五	一、一六〇
十二月	一、一七〇	一、一七〇
一月	一、一六〇	一、一六〇

▲豆油

	開盤	收盤
現貨	一一、三〇	一一、三〇
十一月	一〇、九〇	一〇、九〇

本埠特產（二日後場）

▲大豆

	開盤	收盤
袋	三、九六	四、〇〇
十月	三、八六	三、八九
十一月	三、七六	三、七九
十二月	三、七五	三、八〇
一月	三、七七	三、八〇
二月	三、七八	三、八二

▲豆餅

	開盤	收盤
現貨	一、一七〇	一、一七〇
十一月	一、一五五	一、一六〇
十二月	一、一六〇	一、一六〇
一月	一、一六五	一、一六五

▲豆油

	開盤	收盤
現貨	一一、三〇	一一、三〇
十一月	一〇、八五	一〇、九〇
十二月	一〇、九〇	一〇、九〇

▲高粮

	開盤	收盤
十二月	一〇、九〇	一一、〇〇
現貨	一、一七八	一、一七九
九月	一、一八〇	一、一八一
十月	一、一八〇	一、一八一
十一月	一、一八五	一、一八七
十二月	一、一九二	一、一八九

本埠錢鈔（二日前場）

▲大連鈔票

現貨	一一、四〇	一一、一七
高	一一、八五	一一、五五
成交額	八〇萬	
遠期	一一、七五	一一、七〇
高	一一、八五	一一、五五
成交額	一四六萬	

▲大連鈔票（二日後場）

	鈔對金	鈔對洋	金對洋
十時	一一二、五〇	一三八、六〇	一二三、六五
十一時	一一二、六七	一三七、九〇	一二三、五五
二時半	一一二、六〇	一三三、四五	一三六、四五

現貨	一一、六〇	一一、七〇
高	一一、七五	一一、六〇
成交額		一〇萬
遠期	一一、六五	一一、七〇
高	一一、七五	一一、六〇
成交額		七萬

電報滙兌（二日）

倫敦銀塊 一八便士十六分七
同期市 一八便士十六分九
紐約銀塊 三九仙八分五
孟買銀塊 五六留比十六分七
英美滙兌 四弗七六仙〇分
日美滙兌 二八弗二五
中美滙兌 三一弗〇〇

▲美棉

現貨	九仙九五
十月	九仙六九
十二月	九仙九二
一月	一〇仙〇一
三月	一〇仙一七
五月	一〇仙三二
七月	一〇仙四九

▲印度棉花
奔哥爾 一六九盧比
布牢其 一九七盧比
奧姆拉 一四九盧比

▲神戶滙兌
日美 買 二八弗三分一 賣 二八弗四分一
正午 買 弗分 賣 弗分

▲匯豐掛期（二日）
日匯 一〇七元〇〇〇
英匯 一仙令三便士〇〇〇
美匯 三〇弗二五〇

▲上海標金
開行 七七六元三角
最高 七七六元九角
最低 七七〇元七角
收盤 七七六元八角

▲上海外匯
東匯 一〇八元七五 一〇九元二五
英匯 一先令三便士二五 一先令三便士一五
美匯 三〇弗六七五 三〇弗七五〇

商品市場

▲大阪三品（二日前場）

限月	前場開盤	後場收盤
十月	二三、〇〇	二三、〇〇
十一月	二三、六〇	二三、五〇
十二月	二四、〇〇	二四、〇〇
一月	二四、五〇	二四、三〇
二月	二四、八〇	二四、七〇
三月	二五、一〇	二五、〇〇
四月	二五、〇〇	二五、一〇

▲大阪棉花 現貨 五三、五〇　五三、五〇

▲大阪三品（二日後場）

限月	前場開盤	後場收盤
十月	二三、〇〇	二三、〇〇
十一月	二三、五〇	二三、四〇
十二月	二三、九〇	二三、八〇
一月	二四、五〇	二四、二〇
二月	二四、八〇	二四、四〇
三月	二五、〇〇	二四、九〇
四月	二五、〇〇	二五、〇〇

▲大阪棉花 定期 五五、三五　五五、三五　現貨 五三、三〇　五三、三〇

▲大阪期米

	開盤	收盤
現	二一、三〇	二一、三〇
中	二一、三〇	二一、三九
期	二一、三〇	二一、三〇

▲東京期米

	開盤	收盤
現	二一、三〇	二一、三五
中	二一、三〇	二一、三六
期	二一、三〇	二一、四〇

▲仁川期米

	開盤	收盤
現	二〇、〇〇	二〇、七五
中	二〇、〇〇	二〇、七七
期	二〇、〇〇	二〇、八〇

▲神戶豆餅 期 三、三三　中 三、三三

▲大連股票 同短期 二六、二〇　二六、二五
五品新期 一九二、八〇　一九二、九〇

北地行市（一日前場）

▲奉天奉票對金票 五、七一〇
▲奉天國幣 現貨 一〇五九五 一〇六〇〇　定期 九四、三一〇
▲開原國幣對金票 一〇六、〇〇
▲新京國幣對金票 一〇五、九〇
▲哈爾濱國幣對金票 一〇五、八〇　一〇五、八六
▲安東國幣對金票
▲奉天國幣現貨 一〇五、九〇　一〇五、八六
▲公主嶺錢鈔現貨

▲印度麻袋
綠扛袋 二二留比二分一
藍扛袋 二五留比〇分〇
兌准行 七九留比四分一

▲橫濱生絲

限月	前一節	前二節
十月	七八〇	七八〇
十一月	七六〇	七七〇
十二月	七六〇	七六五
一月	七六五	七六〇
二月	七七〇	七七〇
三月	七七〇	七七〇

中期 二、二〇〇　二、八〇〇

各地發送量

▲開原 豆 四車　粮 一車
▲公主嶺 豆 四車　粮 二車
▲四平街 豆 四車　粮 三車
▲新京 豆 二車　粮 四車
▲大連 豆 一九車　粮 一五車　豆 一〇四車　餅 八車　粕 三一車

各省馳名斷癮聖藥
康機戒煙丸
斷癮神速毫無痛苦輕者兩瓶重者半打保險忌絕

藥性和平保無流弊無論新舊煙癖男女強弱保險平安戒除飲食加增精神爽快作事如常丸粒精小攜帶便利清血解毒無上特品凡經嘗試必知名實

價目 每瓶六十粒入 每瓶現洋貳圓 每打現洋貳拾圓
特告 新製小粒乙種六十粒入 每瓶現洋壹圓貳角 每打現洋拾貳圓

總發行 奉天小南門裏大街路東樓房 陸華大藥房
外埠代理 安東東發增進德 春堂兄弟藥房大生東瑞祥 泰千金聚信仁堂本溪祥豫 昌協盛廣遠陽義和堂新民 大德藥房昌圖厚生醫院長 春耀庭藥房吉林毓生中 藥房西安濟生藥房大石橋 衛生復 大連德記藥房 泰藥房

美術看板・金漆牌匾 專門
中山牌匾看板店
大連市榮町二・電話二二四八八番
支店 西崗街五三 中山木舖

齒科
早川醫院
大連市西通九十三番地 電話三九七一番
（分院）金州新市街

小兒科專門
池田醫院
大連市西廣場 電話六三五五番

添蓋三層樓房清潔寬潤備有洋服粧戲任客採用
大連華春照像館
大連市平和街六番地電話八六七二番
建築落成 歡迎來賓

大阪商船出帆

▲志摩丸 ●開往天津 十月三日
▲江龍丸 十月十八日
▲日東丸 十一月一日
▲志摩丸 ●開往橫濱（掛令治） 十月七日
▲江龍丸 十月廿二日
◎日東丸 十一月五日
▲香港丸 ●開往門司神戶大阪 十月三日
▲烏斯利丸 十月五日
▲貝加爾丸 十月七日
▲西亞得爾丸 十月八日
▲亞米利加丸 十月九日
▲烏拉爾丸 十月十日
▲哈爾濱丸 十月十二日
▲特克馬丸 十月十三日
▲長沙丸 ●開往上海福州基隆高雄 十月六日
▲福建丸 十月十四日
▲盛京丸 十月廿二日
▲山陽丸 ●開往紐育 十月十三日
◎印下載客
大阪商船株式會社大連支社 電話四一三七番

大連汽船出帆

▲青島丸 ●開往青島上海 十月三日
▲奉天丸 十月六日
▲大連丸 十月九日
▲長平丸 ●開往天津（塘沽止） 十月五日
▲天汐丸 十月七日
▲天津丸 十月八日
▲天汐丸 ●開往安東 十月十一日
▲龍平丸 ●開往龍口 十月五日
▲山西丸 ●開往長崎基隆高雄 十月四日
▲山東丸 十月十四日
▲河北丸 ●開往新瀉伏木敦賀 十月七日
▲遼河丸 ●開往芝罘濟津雄基 十月四日
▲龍鳳丸 ●開往大阪神戶（營口出帆）●營口大連阪神行 十月十日
大連汽船株式會社
專屬貨客經理店 大連市敷島町永和公司 電話七八六八・七二七五
阪神航路 專屬貨物經理
澤山兄弟商會 台灣航路荷客取扱店 電話五二六五、四六六一番
丸二商會 大連敷島町 ジャパン・ツーリスト・ビュロー大連案內所 乘船切符發賣所 大連伊勢町 電話五五五四番

阿波共同汽船（大連出帆）

●開往芝罘威海衛青島
▲十六共同丸 十月八日
▲廿六共同丸 十月十七日
●芝罘威海衛仁川
▲卅六共同丸 ●開往天津（塘沽止） 十月五日
▲長山丸 十月六日
●開往仁川鎮南浦
▲長山丸 十月十七日
●開往芝罘
▲十八共同丸 十月七日
阿波國共同汽船株式會社 大連市山縣通二〇〇番地
奉天出張所電話三九一四番 新京出張所電話二一三九番

惠通行出帆

●開往芝罘威海衛仁川
●開往安東 ▲利通號 十月九日
●開往芝罘 ▲福壽丸 十月三日
●開往門字令尾 ▲照國丸 十月十五日
惠通行 電話六二一八、三八五一
大連支店

政記輪船出帆

▲永利號 ●開往芝罘 十月五日
▲同利丸 ●開往青島 十月十日
▲增利號 ●開往安東 十月五日
▲安利號 ●開往天津 十月六日
▲有利號 ●開往西口 十月五日
政記輪船股份有限公司 電話四一四〇一番

日清汽船（大連出帆）

●開往上海青島香港廣東
▲華山丸 十月 日
▲嵩山丸 十月七日
▲廬山丸 十月十日
▲唐山丸 十月十七日

新世界電影院

歷陰八月十四日起映四天
（十五日十六日夜三場）
（仲秋佳節特選四大名片）
有聲西洋片一部 舞女艷史
有聲梅蘭芳主演 霸王別姬
四大名片廿大本一場映完
無聲十集紅蓮寺
先映舞女艷史次映霸王別姬再映全部紅蓮寺
廣場映四樣名片只化一份錢 機會不能常有
注意 化一份錢看四份好片十五日十六日三場
（不日放映明星出品）
◁全部有聲胡蝶主演▷
自由之花

瀋陽有聲電影院

四經路・七緯路 （電話五一七一三）
十一月一日至四日 星期日至星期三日
第一國家 偉大公司出品 歐戰中英德兩軍交鋒史錄
（壯大景色）飛機轟炸飛機場 飛機轟炸火車站 飛機轟炸兵工廠
名門虎子（賴婚男主角） 巴色瑪 小飛來伯 合演
△單刀赴會、孤軍深入敵陣、以一當百、百磅重彈、所向披靡、一舉施行轟炸、百架飛機毀滅、晨曦天空、登時變成恐怖的戰場！
航空敢死隊
（全片無一女性、自始至終、死神盤據）
掩蓋一切空戰影片的光芒 震撼全球電影觀衆的心靈
▲以鮮紅的熱血、換取未來的光明、有俠義的行爲、有勇的鐵血…二次歐戰的猛餘力誰知何時再響、這裏還殘留着歐戰的悲壯回憶！
[illegible]
仲秋佳節特別選演